



Città di Curtatone

Provincia di Mantova



PIANO DI EMERGENZA DELLA
MANIFESTAZIONE FIERISTICA DENOMINATA
"FIERA DELLE GRAZIE" PER L'ANNO 2018



Sommario

1. PREMESSA	3
2. DESCRIZIONE GENERALE	3
3. DESCRIZIONE DELLE INFRATRUTTURE AL SERVIZIO DEGLI UTENTI	3
4. ANALISI DEI FATTORI DI RISCHIO PROPRI DELL'EVENTO	4
5. ANALISI DELLE VARIABILI LEGATE ALL'EVENTO	6
6. QUANTIFICAZIONE DELLE RISORSE NECESSARIE PER MITIGARE IL RISCHIO	6
A. Conferenza permanente di gestione tecnica dell'evento	6
B. Organizzazione preventiva di soccorso sanitario	8
C. Presidio permanente di Protezione Civile	9
D. Commissione spettacolo per il Luna Park	11
E. Presidio permanente di Forze di Polizia Locale	12
F. Viabilità interna alla frazione	13
G. Sistema delle infrastrutture di viabilità al servizio della frazione	15
H. Piano di emergenza in caso di maltempo	16
I. Presidi in materia di Safety and Security	16
J. Eventuale spettacolo pirotecnico	17
K. Eventuali necessità di sfollamento	18
7. CONCLUSIONI	19
ALLEGATI	21



Città di Curtatone

Provincia di Mantova

1. PREMESSA

La frazione Grazie di Curtatone (MN) è sede di un'antichissima fiera che si svolge nel periodo di ferragosto e che nell'arco di tre giorni è frequentata da molti visitatori; tra le ricorrenze più importanti dell'evento è sicuramente da segnalare l'incontro internazionale dei madonnari, pittori dell'effimero provenienti da tutto il mondo, che trasformano il piazzale antistante al Santuario della frazione in una "tavolozza cromatica" di immagini sacre di rara bellezza.

2. DESCRIZIONE GENERALE

La manifestazione fieristica trova il suo compimento in tutti i luoghi del Borgo di Grazie giovando del contesto di "antico borgo" quale sfondo ideale per una manifestazione che affonda nel passato le proprie radici culturali e storiche. In particolare viene impiegato il Sagrato del Santuario quale luogo di svolgimento del concorso di arte madonnara, nell'area attualmente adibita ad "Area Sosta Camper" viene attrezzato, al servizio degli utenti più giovani, un parco divertimenti costituito da spettacoli viaggianti, nelle vie principali della frazione vengono collocate bancarelle di ambulanti ed anche in due piazzali debitamente attrezzati vengono allestite piazzole per altri ambulanti.

3. DESCRIZIONE DELLE INFRASTRUTTURE AL SERVIZIO DEGLI UTENTI

Tutto il borgo di Grazie prima della manifestazione fieristica viene dotato di infrastrutture e servizi atti a soddisfare le richieste di ambulanti, esercenti, spettacoli viaggianti e utenti che affluiranno alla fiera. Nel particolare saranno allestiti impianti elettrici per la distribuzione di energia, impianti idraulici per le esigenze degli ambulanti e servizi igienici in diversi punti del paese per soddisfare le esigenze degli utenti e degli esercenti. I servizi igienici sono declinati sia in maschili che femminili ed al servizio dei diversamente abili; laddove possibile sono dotati di allacciamento alla rete idrica e fognaria, mentre un servizio specifico provvede allo smaltimento dei reflui. Lungo le vie principali del paese è anche allestito un sistema di diffusione audio per le informazioni da erogare durante le manifestazioni e più in generale per tutte le esigenze informative che si manifestassero.

Nel particolare l'area destinata agli spettacoli viaggianti viene attrezzata anche con dispositivi per la prevenzione incendi ed è soggetta a commissione spettacolo per autorizzarne l'impiego.

Sul piazzale del Santuario è concentrata la zona spettacoli attrezzata mediante impianti elettrici, un palco di modeste dimensioni e la logistica dei responsabili dei vari spettacoli.



Città di Curtatone

Provincia di Mantova

Sempre sul Sagrato sono collocate le piazzole che vengono riservate ai madonnari per consentire loro l'espressione dell'arte che custodiscono e tramandano.

Durante la fiera in tutto il borgo è rigorosamente vietato l'accesso agli autoveicoli e ciclomotori con eccezione dei mezzi di Polizia Locale, Soccorso, Ufficio Tecnico Comunale e Protezione Civile e Servizi logistici in generale.

Ai due lati di accesso alla frazione, sulle vie di comunicazione principale, vengono attrezzati ampi parcheggi per soddisfare la richiesta di spazi di sosta.

In ottemperanza di quanto disposto in normativa in materia di safety and security, con riferimento alla tipologia di manifestazione definita come "evento che attira consistenti flussi di persone in luoghi pubblici o aperti al pubblico (concerti, mostre, **fiere**, competizioni sportive e/o ricreative, manifestazioni aeronautiche, parchi di divertimento)", si vanno ad esplicitare

- l'analisi dei fattori di rischio propri dell'evento;
- l'analisi delle variabili legate all'evento (numero dei partecipanti, spazio, durata nel tempo);
- la quantificazione delle risorse necessarie per mitigare il rischio;
- le conclusioni operative.

4. ANALISI DEI FATTORI DI RISCHIO PROPRI DELL'EVENTO

La Fiera di Grazie è un appuntamento annuale che richiama un ingente numero di frequentatori in quanto ha una tradizione ormai centenaria e perché riesce a coniugare sacro e profano in un teatro particolarmente suggestivo quale quello del paese di Grazie annoverato anche tra i Borghi più belli d'Italia. La Fiera solitamente si sviluppa tra i 3 ed i 5 giorni a seconda del calendario in quanto condotta in concomitanza della festa dell'Assunta (15 agosto). L'affluenza è stimata solitamente su una base di circa 80.000 persone su base di 5 giorni (manifestazione più lunga nel tempo) generando una media di circa 15.000 persone giornaliere. Per l'affluenza sono stati predisposti due grandi parcheggi a monte ed a valle della frazione direttamente raggiungibili dalle due strade provinciali che confinano l'abitato. Detti parcheggi sono minuziosamente preparati sia per quanto riguarda l'impiantistica (illuminazione notturna), per la regolamentazione degli accessi mediante moltissimo personale che effettua il check-in all'ingresso ed orienta i veicoli per una regolare occupazione delle disponibilità, che per i servizi di base in quanto vengono predisposti bagni chimici per il pubblico. Sono attrezzate anche aree a parcheggio per biciclette in quanto dal 2013 il paese è collegato al capoluogo di provincia mediante una ciclabile, incentivando anche coloro che desiderano raggiungere la frazione a piedi o con il mezzo di trasporto a due ruote dissuadendo l'impiego di mezzi di trasporto a motore.



Città di Curtatone

Provincia di Mantova

La collocazione all'interno di un paese comporta un fattore di rischio determinato dai vincoli delle strade e delle proprietà altrui, in quanto gli spazi disponibili sono quelli definiti sostanzialmente dalla viabilità e dalle proprietà pubbliche. Discorso a parte si può fare per l'area del *luna park* in quanto collocata in zona non completamente confinata e sostanzialmente aperta su almeno 3 lati. Per quanto riguarda gli aspetti di gestione vengono garantiti i corridoi di fuga lungo le vie sia per quanto riguarda il passaggio per i mezzi logistici (Ufficio Tecnico, smaltimento rifiuti, forze di polizia ecc.) che per quanto riguarda i mezzi di emergenza (Vigili del Fuoco, soccorso sanitario ecc.).

Come detto la fiera si è dotata di un *luna park* quale attrazione per i più giovani. L'area, collocata all'intersezione tra SP 1 e SS 10, in tutto il periodo dell'anno tranne i giorni della Fiera, è attrezzata ad Area di sosta per camper e dispone di energia elettrica alimentata da quadri dedicati, acqua ed illuminazione; l'area è racchiusa su tre lati con recinzione plastificata, lungo il lato confinante con il campo di calcio sono previste e riservate idonee vie di fuga, mentre sul quarto lato lo spazio è aperto verso la strada pubblica (Via Fiera). Vengono previste quattro vie di fuga dalla zona dedicata al *luna park*; tutte le uscite sono sempre tenute sgombre da qualsiasi oggetto possa costituire impedimento al regolare deflusso delle persone. Sono anche previsti Idranti soprasuolo con attacchi DN70 per motopompa dei VV.F. Per quanto concerne invece il pubblico, non sono previsti posti a sedere. Nel particolare vengono attrezzati anche dispositivi per la prevenzione incendi ed è soggetta a commissione spettacolo per autorizzarne l'impiego.

In ultima analisi si segnala che alla Fiera di Grazie non è prevista la presenza di personalità politiche o religiose a rischio. La presenza di personalità è legata a soggetti del territorio quali Sindaco del Comune, Presidente della Provincia assessori vari e collaboratori. Per quanto riguarda le autorità religiose si limitano a Vescovo e collaboratori. Tutti i soggetti citati non possono essere considerati elementi di aggravio dei rischi in quanto non sono considerati di rilevanza nazionale ovvero a rischio di attentato.

Di norma l'ultimo giorno della fiera viene allestito uno spettacolo di tipo pirotecnico il cui sito logistico è collocato in area agricola privata in prossimità dello spazio riservato al *luna park*. Detto spettacolo è codificato da anni sia per la posizione che per la logistica. A tutela della pubblica incolumità la ditta è sempre dotata delle necessarie autorizzazioni ad esercire, dei dispositivi di presidio immediato e il Comune provvede a tutte le necessità accessorie come la chiusura della viabilità della SP 01, la predisposizione di Croce Rossa Italiana e della Protezione Civile.



5. ANALISI DELLE VARIABILI LEGATE ALL'EVENTO

Le variabili legate all'evento sono legate all'affluenza ed al tempo. Per quanto riguarda il primo parametro si prevede ogni anno un'affluenza media di circa 15.000 persone giornaliere determinando un'affluenza media di circa 80.000 persone su un arco temporale di 5 giorni.

Per quanto riguarda il secondo parametro di certo non controllabile e neppure stimabile quando partono i lavori di allestimento (circa un mese prima), si deve semplicemente acquisire quanto la sorte somministra. L'eventuale maltempo oltre a comportare una riduzione dell'affluenza può generare forti disagi a coloro che vengono colti di sorpresa già all'interno della fiera in quanto i parcheggi sono collocati in campi agricoli temporaneamente dati in uso per allestirli a parcheggio e come tali possono presentare criticità per lo sgombero da autoveicoli se le piogge causano stati fangosi non superabili. A tal proposito l'Amministrazione ha previsto un idoneo piano di emergenza che sarà descritto più avanti.

6. QUANTIFICAZIONE DELLE RISORSE NECESSARIE PER MITIGARE IL RISCHIO

A. Conferenza permanente di gestione tecnica dell'evento

Consapevoli della complessità di gestione di un evento della portata della manifestazione in parola, l'Amministrazione Comunale ha da sempre attivato un sistema di gestione coordinato tra i vari uffici che debbono gestire a vario titolo l'evento. Questo si traduce in una conferenza permanente che parte sin dalla fine della manifestazione dell'anno in corso per arrivare alla manifestazione dell'anno successivo con lo scopo di aver affrontato e risolto tutte le problematiche che si presentano nella consapevolezza che l'evento pur essendo standardizzato per la location non lo è per l'offerta di intrattenimento.

Si seguito una immagine dell'abitato di Grazie (tratta da Gogole Maps) con indicati alcuni P.o.i. (Points of interests) ed alcune attività produttive (non necessariamente le principali).



Città di Curtatone

Provincia di Mantova

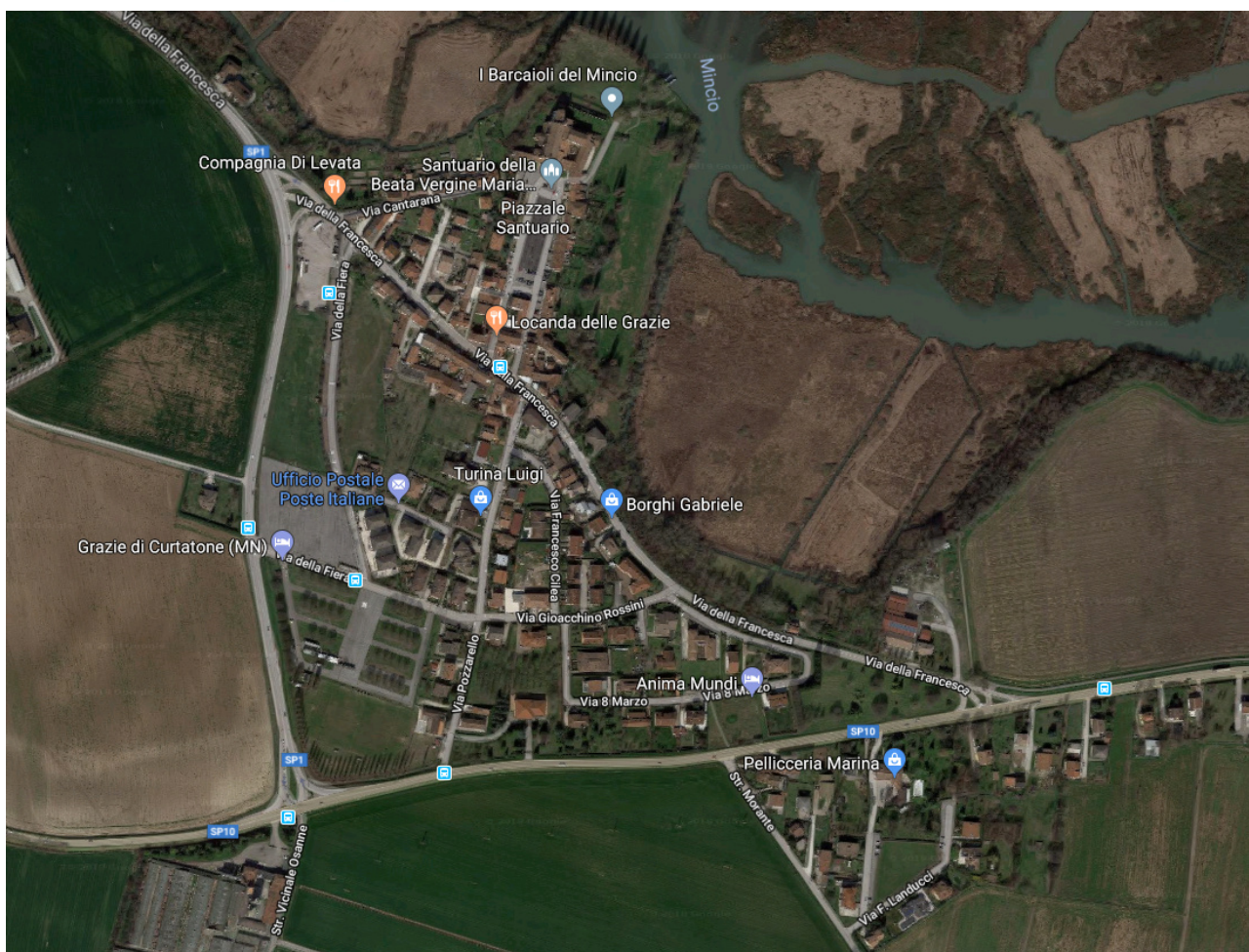

Di seguito si allega la "planimetria tecnica" che tutti gli anni viene aggiornata per la posizione di alcuni servizi essenziali ma che solitamente non varia in maniera radicale e che viene esposta a beneficio di tutti, utenti ed addetti ai lavori, al fine di fornire quante maggiori informazioni possibili per gestire eventuali necessità e per dare consapevolezza della organizzazione dell'intero apparato fieristico anche a chi è digiuno dell'esperienza in fiera.



Città di Curtatone

Provincia di Mantova



B. Organizzazione preventiva di soccorso sanitario

Durante la fiera è sempre prevista la presenza dello staff di soccorso di Croce Rossa Italiana che allestisce un centro medico e presenza con numeroso personale e almeno 1 o 2 mezzi di soccorso oltre ad un bus navetta che effettua servizio di trasporto per chi lo desidera (soprattutto per soggetti con diversa abilità) dai parcheggi al centro del paese. Durante la fiera è presente anche un medico chirurgo che possa intervenire in situazioni critiche come primo soccorso e per definire anche l'eventuale invio a pronto soccorso o medicazioni in sito; il medico è presente anche durante la notte in alcune giornate per le quali l'affluenza di pubblico è prevista in maniera più rilevante. Più in generale il presidio di carattere sanitario viene annualmente studiato, rivalutato in base all'esperienza dell'anno precedente traducendo quanto assodato in una relazione che viene presentata sul portale GAMES come previsto dalla Deliberazione di Giunta Regionale della Lombardia N°X/2453 – "RECEPIMENTO DELL'ACCORDO TRA MINISTERO DELLA SALUTE, LE REGIONI E LE PROVINCE AUTONOME DI TRENTO E BOLZANO PER L'ORGANIZZAZIONE E L'ASSISTENZA SANITARIA NEGLI EVENTI E NELLE MANIFESTAZIONI PROGRAMMATE, SANCITO IN DATA 5 AGOSTO 2014 DALLA CONFERENZA UNIFICATA". A detta relazione è rimandato il dettaglio della gestione sanitaria in fiera.



Città di Curtatone

Provincia di Mantova

C. Presidio permanente di Protezione Civile

Oltre alla gestione sanitaria in fiera, considerato dell'eccezionale afflusso di pubblico che caratterizza la manifestazione, viene anche attivato il C.O.C. di Protezione Civile al fine di poter attivare l'opportuna struttura di emergenza per far fronte ad eventuali situazioni di pericolo che dovessero generarsi. Detta Fiera si svolge nell'ambito del paese di Grazie di Curtatone pertanto in ambito urbano caratterizzato da un Borgo Antico e quindi con particolari necessità di gestione delle vie di fuga. Le esigenze su esposte configurano la fattispecie di cui alla Direttiva del 9 novembre 2012 della Presidenza del Consiglio dei Ministri e come tale necessitante dell'attivazione, a livello comunale, del piano di Protezione Civile, con l'attivazione di parte delle funzioni di supporto e quindi l'istituzione temporanea del Centro Operativo Comunale (C.O.C.). Mediante deliberazione di Giunta Comunale n°123 del 15/07/2013 ad oggetto "AGGIORNAMENTO DEL PIANO DI EMERGENZA IN ESITO DELLA DIRETTIVA DEL DIPARTIMENTO DI PROTEZIONE CIVILE DEL 09/11/2012 AD OGGETTO 'INDIRIZZI OPERATIVI VOLTI AD ASSICURARE L'UNITARIA PARTECIPAZIONE DELLE ORGANIZZAZIONI DI VOLONTARIATO ALL'ATTIVITA' DI PROTEZIONE CIVILE' AL FINE DI INSERIRE LA MILLENARIA FIERA DELL'ASSUNTA IN GRAZIE TRA GLI 'EVENTI DI RILIEVO REGIONALE O LOCALE'" la manifestazione in parola è stata inserita all'interno del Piano di Emergenza Comunale in ottemperanza della Circolare del Ministero citata. Si configura pertanto un ulteriore elemento di mitigazione dei rischi. Il piano di Emergenza Comunale prende in considerazione tutti i profili di rischio immaginabili e le eventuali procedure per affrontare la crisi anche in caso di evacuazione con indicazione delle aree destinate alla concentrazione degli evacuati in tutte le frazioni del Comune. A seguire un estratto del Piano di Emergenza con indicazione dell'area di emergenza allestibile nella frazione Curtatone (presso Centro Commerciale Quattroventi). Aree analoghe sono individuate presso tutte le frazioni del Comune.

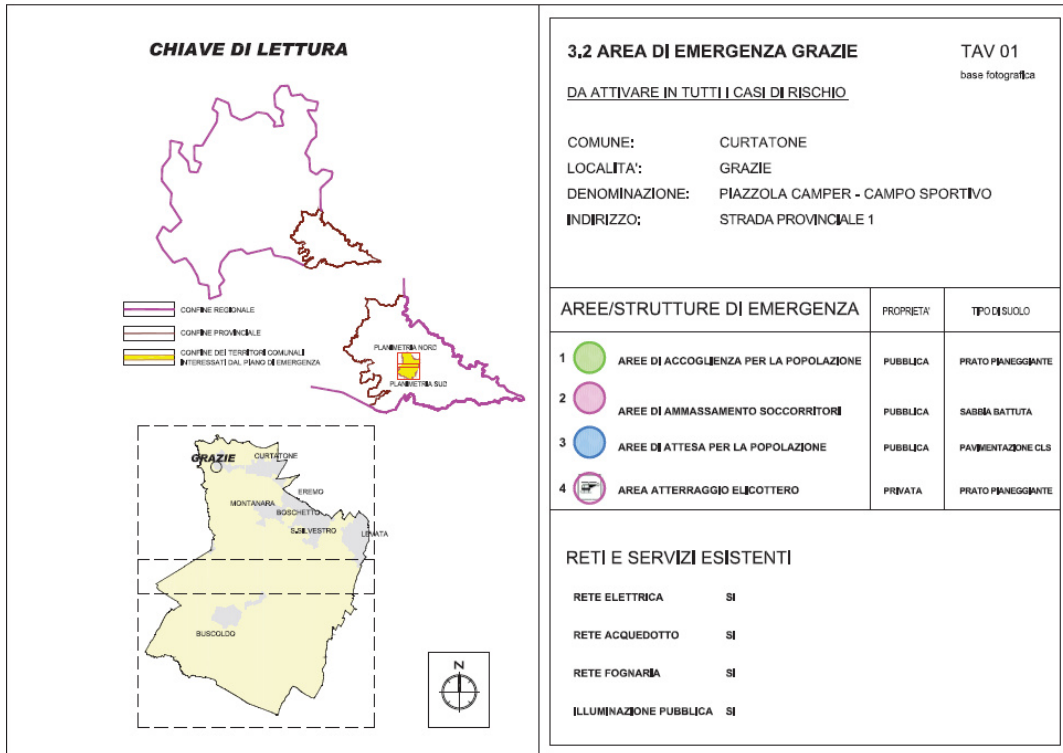

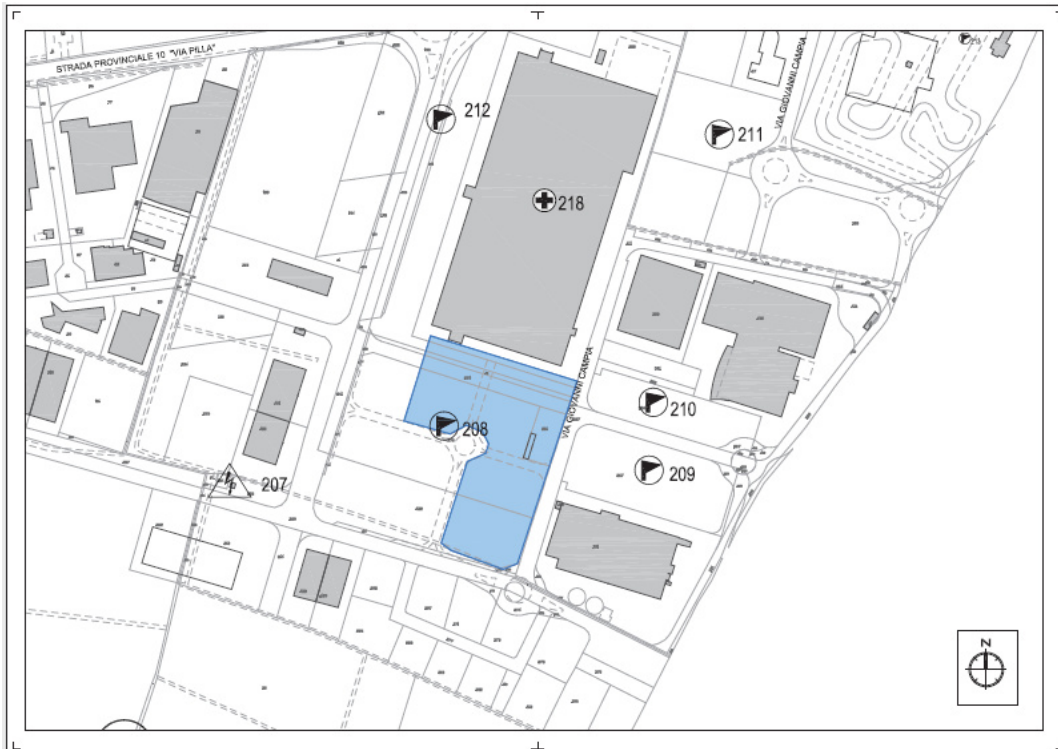
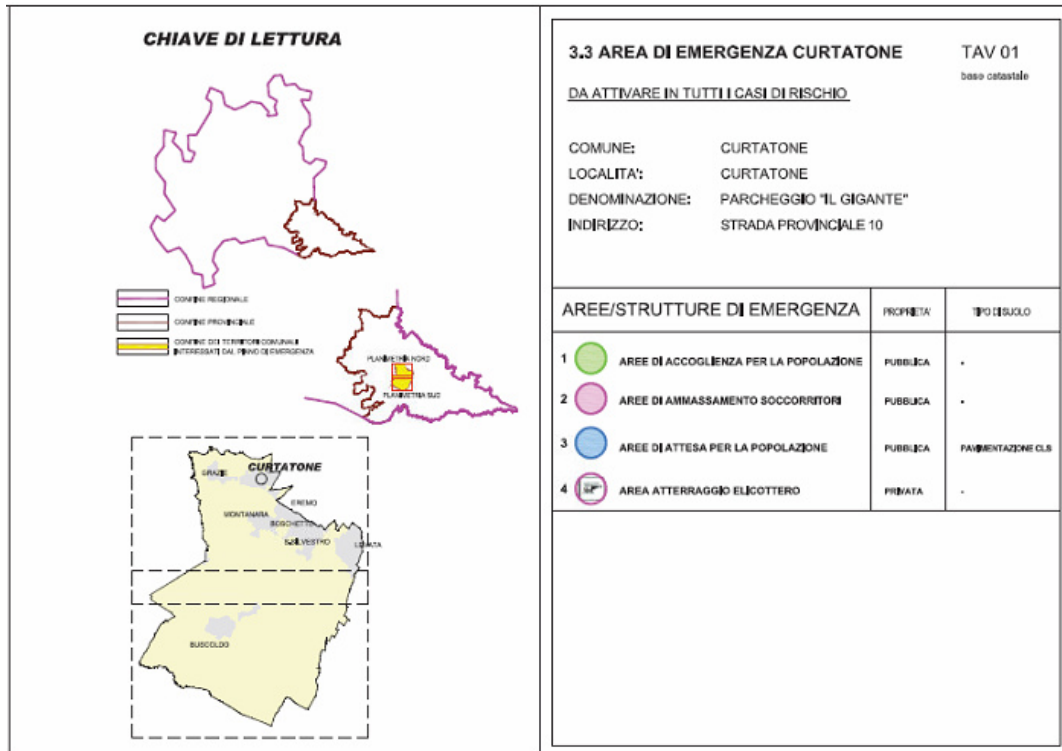

D. Commissione spettacolo per il Luna Park

Poiché la manifestazione fieristica è dotata di un *luna park* è stato deciso di procedere con l'autorizzare gli spettacoli viaggianti per mezzo di una commissione spettacolo che ne esamini



gli aspetti di sicurezza in capo ad impianti e strutture, aspetti ambientali, aspetti igienici e di prevenzione degli incendi. Pertanto ogni anno il *luna park* è assoggettato al consueto esame progetto ed al sopralluogo di verifica operati dalla commissione al fine del rilascio dell'esercizio degli spettacoli. La commissione esamina tutti gli elementi di rischio e definisce eventuali correttivi. Sono esaminati nello specifico, per l'antincendio, le dotazioni di estintori e certificazioni delle giostre, le eventuali vie di fuga dall'area, i dispositivi di zona deputati all'estinzione incendi e gli spazi tra le giostre. Per quanto riguarda l'ambiente sono esaminate le emissioni acustiche; per quanto riguarda l'igiene sono esaminate le dotazioni di servizi igienici e disponibilità di consumabili (sapone liquido, salviette per asciugatura delle mani, servizi per diversamente abili ecc). Per quanto riguarda l'impiantistica sono controllati i sistemi di distribuzione di energia elettrica, gli allacciamenti e le giunzioni; per quanto riguarda la statica un tecnico strutturista effettua una revisione delle strutture delle giostre e ne verifica la corretta installazione. Al termine del sopralluogo che si effettua prima dell'inizio della fiera viene rilasciata una autorizzazione eventualmente soggetta a prescrizioni.



E. Presidio permanente di Forze di Polizia Locale

Durante la fiera viene rafforzata la forza di pubblica in quanto Polizia Locale richiede rinforzi a presidio della manifestazione che viene controllata praticamente 24 ore al giorno per tutti i giorni di fiera. Gli agenti di Polizia sono organizzati in turni garantendo la presenza di almeno 4 agenti più il Comandante e sono supportati anche da addetti di Protezione Civile in



caso di necessità. Pertanto la sicurezza e l'ordine pubblico sono costantemente garantiti da un presidio in loco con alta reattività agli eventi e importante forza di azione in caso di intervento.

Sebbene la fiera si svolga su più giorni e sia presente per tutte le ore del giorno è stata comunque rilevata una statistica di presenza che vede le ore pomeridiane e serali come quelle più *gettonate* e quindi la massima concentrazione di persone si ha in queste ore quando si svolgono i pasti serali e quando si svolgono gli spettacoli organizzati dall'Amministrazione nel "teatro" organizzato nel sagrato del santuario. Pertanto il massimo fattore di rischio si concentra nella fascia di orario che va dalle 17:00 alle 24:00. Durante queste ore la macchina organizzativa è di supporto e in massima allerta e reattiva alle varie necessità.

F. Viabilità interna alla frazione

Sebbene la frazione di Grazie in occasione della fiera dell'Assunta venga in parte convertita in aree di vendita da assegnare ad ambulanti, creativi ed a tutti coloro che intendano partecipare a vario titolo, nell'assegnare i posti è sempre stata presa in considerazione la regola basilare che nelle vie si debba riservare lo spazio necessario per garantire il transito dei mezzi di soccorso. Quindi nell'individuare le aree mercatali si rileva che le stesse siano sempre collocate solo su un lato delle vie e che le stesse siano di dimensione tale da consentire lo spazio per gli stalli di vendita e lo spazio per il transito del pubblico in condizione ordinaria o per il transito dei mezzi di soccorso in caso di criticità.

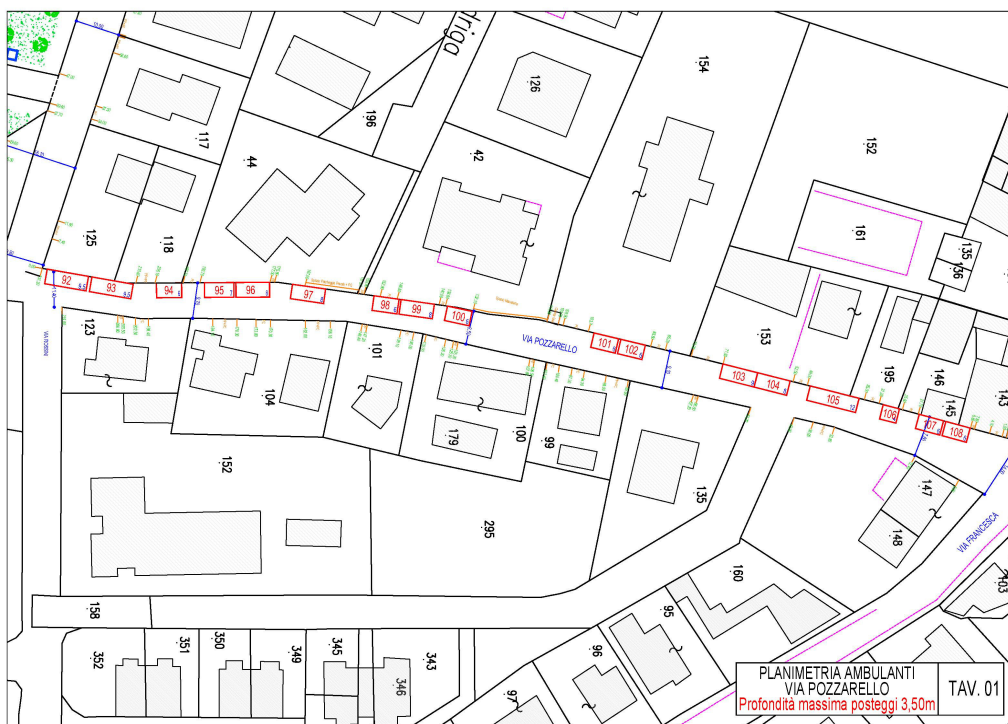

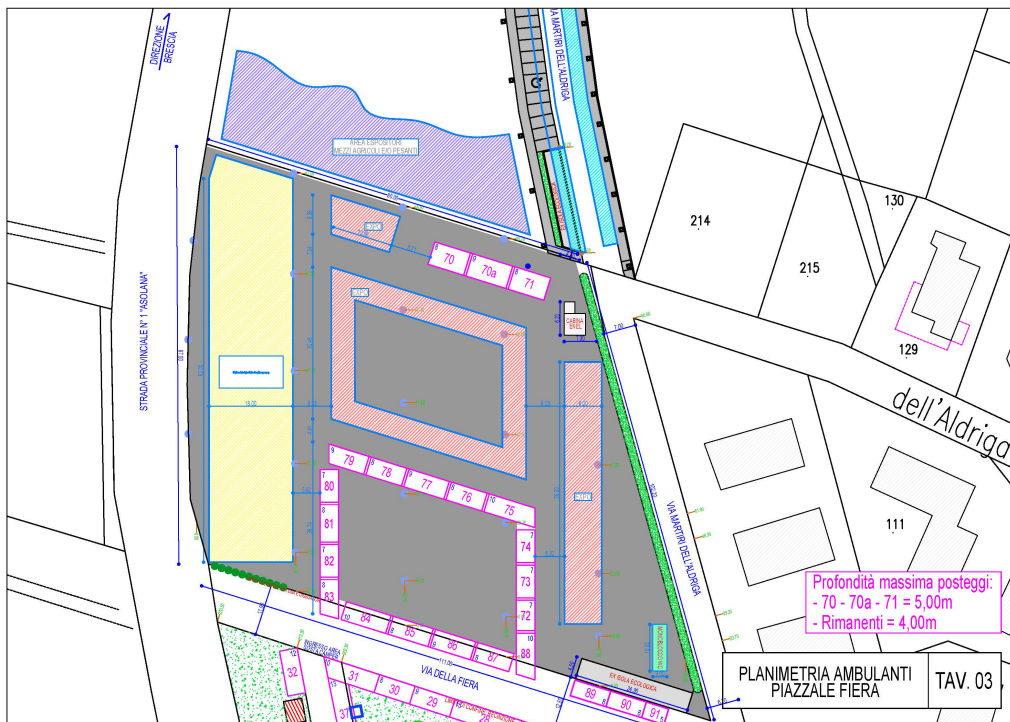
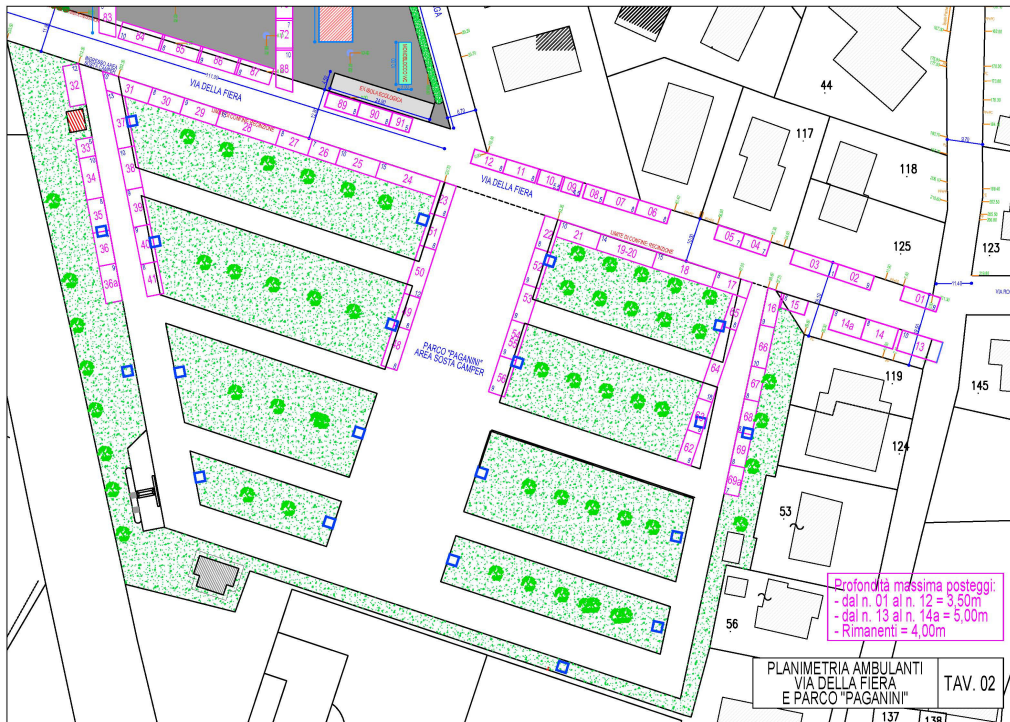

Della frazione sono sì impegnate per alcuni tratti dagli esercizi commerciali, tuttavia è presente lo spazio per la viabilità del pubblico o dei mezzi di emergenza.



Città di Curtatone

Provincia di Mantova

Come si può rilevare dall'immagine di seguito allegata, e scattata in occasione della Fiera 2017, le strade della frazione oggetto di esposizione sono sufficientemente ampie per ospitare stalli mercatali e flusso del pubblico ovvero, in condizioni di criticità, i mezzi di emergenza.



G. Sistema delle infrastrutture di viabilità al servizio della frazione

Il Paese di Grazie è confinato sostanzialmente da due arterie di comunicazione importanti: la SP 1 che va a Goito e la ex SS 10 Cremonese che conduce all'omonimo capoluogo di provincia. A 5 chilometri della frazione, in direzione Mantova sulla ss 10, si trova l'innesto dell'Asse interurbano sud della provincia che conduce a poche centinaia di metri dall'ospedale principale della provincia l'Azienda Ospedaliera Carlo Poma, rende accessibile il sito ai mezzi di emergenza dei Vigili del Fuoco e ad altri servizi che si rendessero necessari. Quindi la frazione di Grazie è sostanzialmente raggiungibile con facilità ed in tempi brevi.

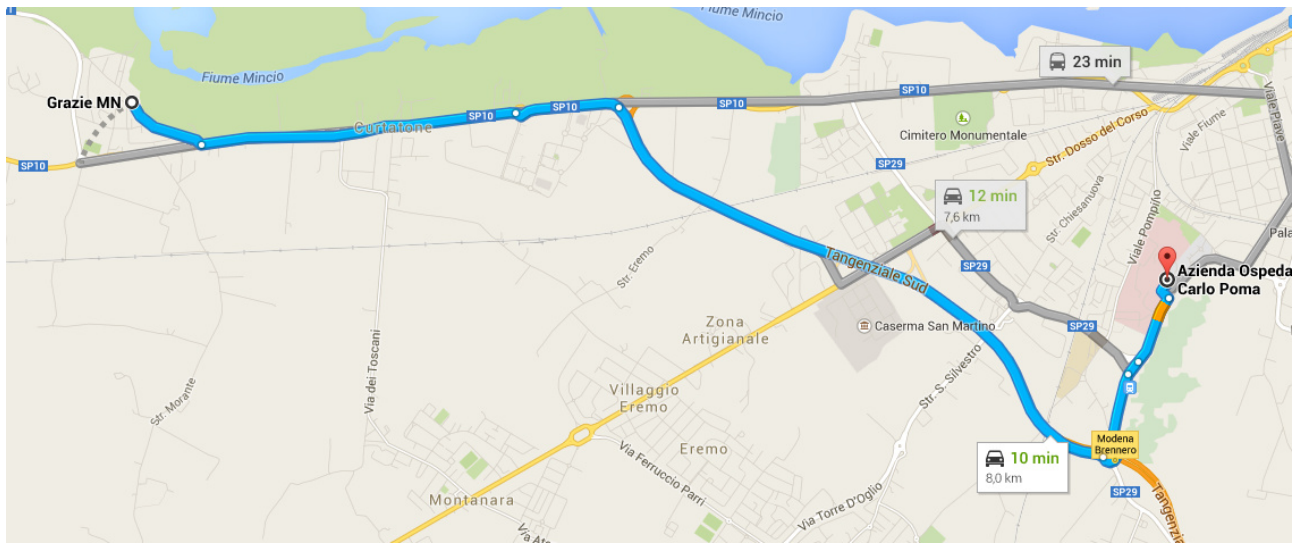

H. Piano di emergenza in caso di maltempo

Come si è detto uno dei fattori variabili è il clima che potrebbe determinare forti precipitazioni durante la fiera e quindi rendere disagevole il raggiungimento della frazione per ciclisti e pedoni ovvero sorprendere gli automobilisti che sono già arrivati ai parcheggi. La problematica più gravosa però è definita dall'eventuale inagibilità dei parcheggi i quali, collocati su terreni agricoli ed in caso di piogge intense, potrebbero sviluppare molto fango con grande difficoltà di movimento sulla viabilità sterrata. Al fine di gestire questa criticità l'Amministrazione Comunale ha definito un piano di emergenza che consente di attivare aree di sosta surrogate in altre aree dotate di parcheggio asfaltato. A tale relazione si rimanda per maggiore dettaglio.

I. Presidi in materia di Safety and Security

In ottemperanza delle recenti evoluzioni in materia di safety and security dall'anno 2017 vengono affrontati i rischi derivanti mediante incontri organizzati dalla Prefettura di Mantova con lo scopo di coordinare le forze dell'ordine e gli organizzatori al fine di garantire la necessaria capacità di prevenzione e reazione in caso di innesco di eventi che possano minare la sicurezza degli utenti. A titolo di esempio vengono collocati ai tre ingressi della frazione dei sistemi di sbarramento per impedire che veicoli possano lanciarsi sulla folla. Oltre a quanto esposto lo Stato garantisce la presenza di personale di varie forze dell'ordine che funge da presidio e capacità di reazione rapida in caso di necessità. Per ragioni di sicurezza non si approfondiscono i dettagli di tale apparato ausiliario.



J. Eventuale spettacolo pirotecnico

Tutti gli anni l'Amministrazione intende deliziare il pubblico presente l'ultimo giorno di fiera con uno spettacolo pirotecnico di notevole portata, all'uopo vengono ingaggiate primarie ditte del settore quali protagonisti della serata. I fuochi d'artificio vengono esplosi da una posizione lontana dal pubblico, in base alle regole del settore; la ditta è sempre dotata di tutti i presidi necessari per interventi in emergenza autonomi e comunque i presidi di Croce Rossa Italiana e Protezione Civile vengono allertati per collocarsi a ridosso dell'area al fine di poter essere immediatamente presenti in caso di necessità a causa della forte presenza di pubblico in area. In ultima analisi si precisa che viene chiesto ed ottenuto da Provincia di Mantova il permesso di chiudere la S.P.1 per il tempo necessario all'esplosione dei fuochi ed evacuazione del pubblico, deviando il traffico dalla SP1 alla SP 23 che raccorda Castellucchio a Rivalta S/M.



Città di Curtatone

Provincia di Mantova



K. Eventuali necessità di sfollamento

In caso di necessità, come si è detto più volte, è presente in fiera un presidio di Protezione civile ed è stabilmente attivo il C.O.C. con U.C.L. di Protezione Civile così che ogni necessità possa essere immediatamente affrontata con efficacia nei limiti di disponibilità dei mezzi e del personale a disposizione dell'Amministrazione. In tale contesto, non potendo prevedere quale possa essere un evento critico, si sono comunque analizzate le necessità di sfollamento del pubblico in caso di necessità. Con riferimento alla planimetria sotto riportata si rileva innanzitutto che non tutta la frazione è interessata da area mercatale, alcune vie centrali sono impegnate, ma le vie periferiche non lo sono. Proprio queste vie possono essere utilizzate come vie di esodo per evacuare un'area specifica ovvero in caso estremo per evacuare tutta la frazione. Quindi provvedendo ad indirizzare il pubblico verso l'esterno della frazione si potranno trovare le aree di ammassamento per poter poi provvedere ad evacuazione.



Città di Curtatone

Provincia di Mantova

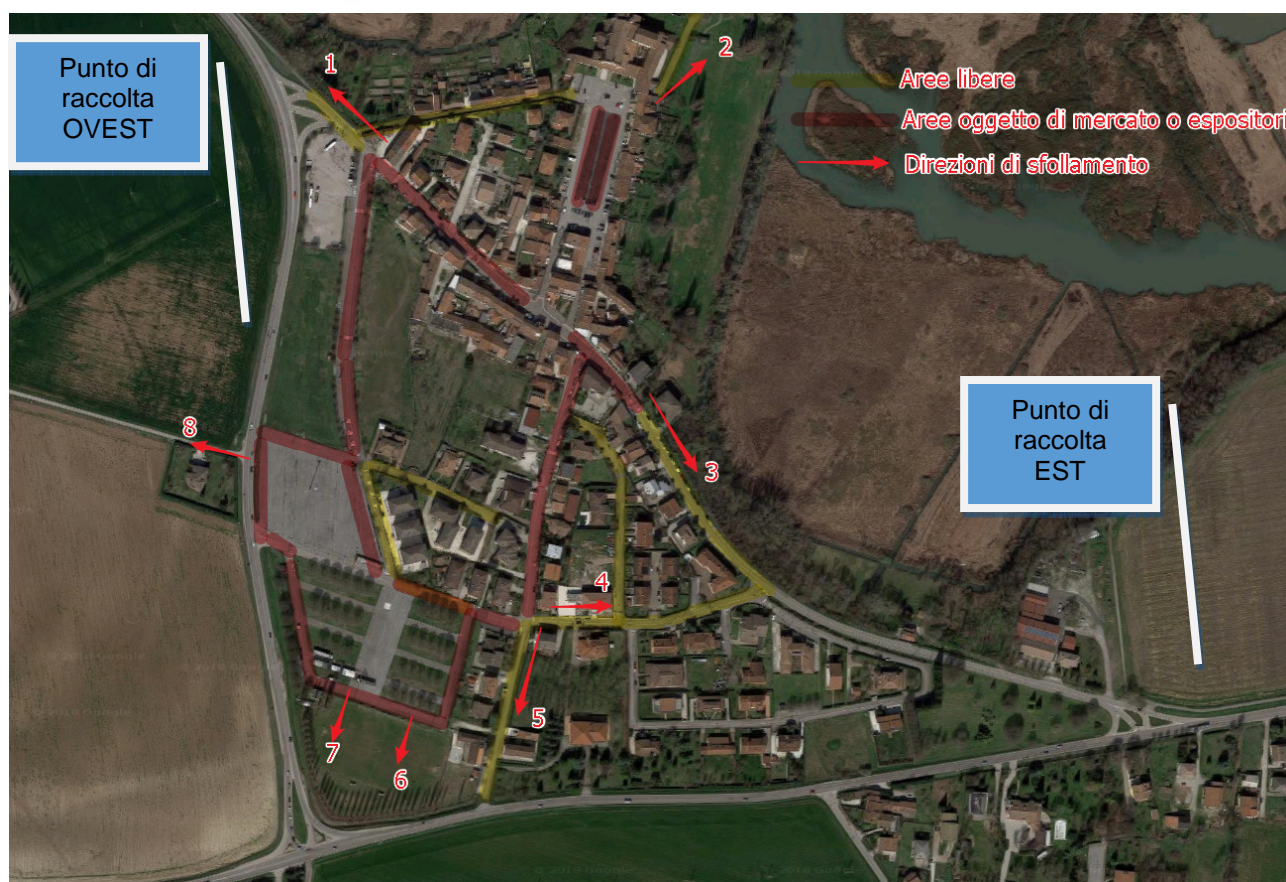

7. CONCLUSIONI

Ogni evento critico potrà essere affrontato mediante l'applicazione delle istruzioni previste nel Piano di Emergenza Comunale che viene attivato durante la fiera, pertanto avendo a disposizione i presidi di Protezione Civile, essendo presente il presidio di Croce Rosse Italiana, già attivo il C.O.C. con sede in fiera unitamente al presidio di Forze dell'Ordine di carattere Locale e sovracomunale, si potranno attuare tutte le direttive previste dal Piano di Emergenza stesso senza indugio e con rapidità. In ausilio ad ogni attività di intervento sono già presenti in fiera sistemi di diffusione audio per informare gli utenti di ogni elemento utile a prevenire e gestire eventuali criticità. Inoltre sono attivi in fiera sistemi informativi audio per comunicare eventuali informazioni utili, sono presenti sistemi video (pannello di proiezione sul piazzale del Santuario) per erogare informazioni multimediali e sarà possibile agire anche per mezzo del personale in fiera per intervenire con ogni utile attività che possa rendersi necessaria.

Al termine della presente relazione si ritiene che l'Amministrazione Comunale, mediante il proprio personale e di concerto con le Forze dell'Ordine, possa aver allestito un sistema di safety e security adeguatamente dimensionato per affrontare possibili criticità di carattere ordinario. Il medesimo apparato può essere considerato in grado di fornire anche una prima



Città di Curtatone

Provincia di Mantova

forza di reazione rapida in caso di criticità imprevista che non possa essere affrontata in autonomia, a tutto vantaggio di una drastica riduzione dei danni a cose e persone.

Curtatone, lì 03 luglio 2018

Il Redattore

Responsabile Operativo Comunale di P.C.
e Responsabile della Logistica in Fiera
Ing. Giovanni Trombani

Documento informatico firmato digitalmente ai sensi del D.Lgs 82/2005 s.m.i. e norme collegate, il quale sostituisce il documento cartaceo e la firma autografa



Città di Curtatone

Provincia di Mantova

ALLEGATI

1. Delibera di Giunta Comunale n°123 del 15/07/2013 ad oggetto "AGGIORNAMENTO DEL PIANO DI EMERGENZA IN ESITO DELLA DIRETTIVA DEL DIPARTIMENTO DI PROTEZIONE CIVILE DEL 09/11/2012 AD OGGETTO 'INDIRIZZI OPERATIVI VOLTI AD ASSICURARE L'UNITARIA PARTECIPAZIONE DELLE ORGANIZZAZIONI DI VOLONTARIATO ALL'ATTIVITA' DI PROTEZIONE CIVILE' AL FINE DI INSERIRE LA MILLENARIA FIERA DELL'ASSUNTA IN GRAZIE TRA GLI 'EVENTI DI RILIEVO REGIONALE O LOCALE'" mediante la quale è stata inserita la fiera dell'Assunta nel piano di emergenza ed allegati al Piano di Emergenza Comunale di Protezione Civile.
2. Atti di attivazione della Colonna mobile Comunale di Protezione Civile con cui è convenzionata l'Amministrazione Comunale.
3. Documento recante il dettaglio delle risorse e delle modalità di organizzazione preventiva di soccorso sanitario messo in campo dall'organizzatore (Piano di soccorso sanitario relativo manifestazione fieristica denominata "Fiera delle Grazie") redatto ai sensi della deliberazione di Regione Lombardia N°X/2453 - RECEPIMENTO DELL'ACCORDO TRA MINISTERO DELLA SALUTE, LE REGIONI E LE PROVINCE AUTONOME DI TRENTO E BOLZANO PER L'ORGANIZZAZIONE E L'ASSISTENZA SANITARIA NEGLI EVENTI E NELLE MANIFESTAZIONI PROGRAMMATE, SANCITO IN DATA 5 AGOSTO 2014 DALLA CONFERENZA UNIFICATA. Presentato ogni anno al portale GAMES.
4. PIANO DI EMERGENZA MALTEMPO DURANTE LA MANIFESTAZIONE "FIERA DELL'ASSUNTA'.
5. Planimetria di collocazione di new jersey quali presidi antisfondamento collocati alle vie di accesso principali alla frazione.
6. Planimetria del Luna park fornita alla Commissione Pubblico Spettacolo.

COPIA

Codice Ente 10839

DELIBERAZIONE 123
in data 15.07.2013

Prot. 18510

VERBALE DI DELIBERAZIONE DELLA GIUNTA COMUNALE

OGGETTO: AGGIORNAMENTO DEL PIANO DI EMERGENZA IN ESITO DELLA DIRETTIVA DEL DIPARTIMENTO DI PROTEZIONE CIVILE DEL 09/11/2012 AD OGGETTO 'INDIRIZZI OPERATIVI VOLTI AD ASSICURARE L'UNITARIA PARTECIPAZIONE DELLE ORGANIZZAZIONI DI VOLONTARIATO ALL'ATTIVITA' DI PROTEZIONE CIVILE' AL FINE DI INSERIRE LA MILLENARIA FIERA DELL'ASSUNTA IN GRAZIE TRA GLI 'EVENTI DI RILIEVO REGIONALE O LOCALE'.

L'anno duemilatredici addì quindici del mese di luglio alle ore 18.00 nella sala delle adunanze, previa osservanza di tutte le formalità prescritte dalla vigente legge, vennero oggi convocati a seduta i componenti la Giunta Comunale. All'appello risultano:

BADOLATO ANTONIO	SINDACO	Presente
DE DONNO GIUSEPPE	VICESINDACO	Presente
FERRARI FRANCESCO	ASSESSORE	Presente
BENATTI ALESSANDRO	ASSESSORE	Presente
IMPERIALI ALCIDE	ASSESSORE	Presente
BOTTANI CARLO	ASSESSORE	Presente

Totale presenti 6

Totale assenti 0

Partecipa all'adunanza il Vice Segretario Dott. LUCA ZANETTI il quale provvede alla redazione del presente verbale

Essendo legale il numero degli intervenuti, il Dott. ANTONIO BADOLATO nella sua qualità di Sindaco assume la presidenza e dichiara aperta la seduta per la trattazione dell'argomento indicato in oggetto.

LA GIUNTA COMUNALE

Premesso che

- la Legge 24 febbraio 1992 n. 225, che istituisce il "Servizio Nazionale di Protezione Civile", all'art. 15 stabilisce le competenze dei Comuni e l'attribuzione dei poteri al Sindaco;
- l'art 108 D.Lgs. n. 112 del 31 Marzo 1998 attribuisce ai Comuni in materia di Protezione Civile le funzioni relative alla predisposizione dei piani di emergenza, l'attuazione dei primi soccorsi alla popolazione e gli interventi urgenti e necessari a fronteggiare lo sviluppo di eventi calamitosi sul proprio territorio;
- l'art 2, comma 2, lett b) della Legge Regionale 22 Maggio 2004 n. 16: "Testo unico delle disposizioni regionali in materia di Protezione Civile" disciplina che nell'ambito del sistema regionale di Protezione Civile, i Comuni curano, anche nelle forme associative e di cooperazione previste dalla normativa vigente, la predisposizione dei piani comunali o intercomunali di emergenza, sulla base di direttive regionali";
- la Regione Lombardia in ottemperanza all'art. 108 del D.lgs. n. 112 del 31 marzo 1998 e della Legge Regionale 22 Maggio 2004 n. 16 ha promulgato, mediante la D.G.R. n° VIII/4732 del 16 maggio 2007 le linee guida che siano di supporto a Comuni e Province nella redazione dei piani di emergenza comunali o intercomunali;

VISTA la legge regionale 22 maggio 2004 n. 16 che, all'art 4 comma 11, prevede che la Regione Lombardia, sentita la competente commissione consiliare, adotti le direttive per la pianificazione di emergenza degli enti;

CONSIDERATO che il piano di emergenza comunale:

- è l'insieme coordinato delle misure da adottarsi in caso di eventi naturali e umani che comportino rischi per la pubblica incolumità e definisce il ruolo della struttura comunale per le azioni di soccorso;
- ha lo scopo di prevedere, prevenire e contrastare gli eventi calamitosi e tutelare la vita dei cittadini, l'ambiente e dei beni;
- rappresenta uno strumento dinamico, che andrà periodicamente revisionato e aggiornato al fine di operare in caso di emergenza con cognizione di causa;

RICHIAMATA la Delibera di Consiglio Comunale n°9 del 27/02/2013 ad oggetto "Esame ed approvazione dell'aggiornamento del piano di emergenza del Comune di Curtatone" mediante la quale è stato adottato il nuovo piano di emergenza comunale in base alle disposizioni di legge e soprattutto in recepimento della variazione dell'elenco delle criticità del territorio e segnatamente all'aggiunta del rischio sismico;

DATO ATTO CHE con medesima deliberazione veniva dato mandato alla Giunta Comunale di procedere con l'approvazione degli aggiornamenti al piano così definito;

RICHIAMATA la Delibera di Giunta Comunale n°78 del 20/05/2013 ad oggetto "Aggiornamento dell'Unità di Crisi Locale";

VISTO il Piano di Emergenza Intercomunale presentato da POLARIS - Studio Associato in data 15/02/2013, prot. n. 4540 che si compone della seguente documentazione:

1. RELAZIONE
 - PARTE PRIMA: PREMESSA
 - PARTE SECONDA: INQUADRAMENTO GENERALE
 - PARTE TERZA: RISCHIO IDRAULICO E IDROGEOLOGICO
 - PARTE QUARTA: RISCHIO SISMICO
 - PARTE QUINTA: RISCHIO INDUSTRIALE
 - PARTE SESTA: RISCHIO TRASPORTI
 - PARTE SETTIMA: ALTRI RISCHI NATURALI
 - PARTE OTTAVA: ALLEGATI
 - ALLEGATO 1 - RUBRICHE TELEFONICHE
 - 1a - Rubrica Telefonica locale
 - 1b - Rubrica Telefonica generale

- ALLEGATO 2 - SCHEDE C.O.C.
- ALLEGATO 3 - SCHEDE AREE DI EMERGENZA
 - 3.1 Area di emergenza Buscoldo
 - 3.2 Area di emergenza Grazie
 - 3.3 Area di emergenza Curtatone
 - 3.4 Area di emergenza Montanara
 - 3.5 Area di emergenza Eremo
 - 3.6 Area di emergenza Boschetto
 - 3.7 Area di emergenza San Silvestro
 - 3.8 Area di emergenza Levata
 - 3.9 Area di emergenza Ponte XXI
- ALLEGATO 4 - CENSIMENTO STRUTTURE SANITARIE E TURISTICO/RICETTIVE
 - 4a - Strutture socio-sanitarie
 - 4b - Strutture turistiche
- ALLEGATO 5 - SCHEDE DELLE RISORSE ATTIVABILI: AMMINISTRATORI, PERSONALE, STRUTTURE, MEZZI, ATTREZZATURE, DITTE
 - 5a - Schede Amministratori comunali
 - 5b - Schede Personale dipendente
 - 5c - Schede mezzi
 - 5d - Schede Strutture
 - 5.d1 - Schede strutture Strategiche
 - 5.d2 - Schede strutture di interesse Comunale
 - 5e - Schede attrezzature
 - 5f - Schede ditte
 - 5g - SCHEDE ASSOCIAZIONI VOLONTARI E MATERIALE DISPONIBILE
 - 5.g1 Scheda Associazione Intercomunale di Protezione Civile "TORRE D'OGGIO" convenzionata e materiale disponibile
 - 5.g2 - Scheda Pro Loco - materiale disponibile
 - 5.g3 - Scheda Associazione Volontari Curtatone - materiale disponibile
 - 5.g4 - Scheda Associazione Fieristica "I Stradei" - materiale disponibile
 - 5.g5 - Scheda Associazione Volontari San Marco - materiale disponibile
 - 5h - Personale Medico e referenti Croce Rossa Italiana
 - 5.h1 Scheda ASL
 - 5.h2 Scheda Croce Rossa Italiana
- ALLEGATO 6A - ELENCHI PERSONE SENSIBILI
 - 6A - Elenco persone parzialmente o totalmente non autosufficienti
- ALLEGATO 6B - ELENCHI AZIENDE SENSIBILI
 - 6B - Elenco aziende zootecniche
- ALLEGATO 7 - ELENCO MANUFATTI: PONTI, SOTTOPASSI, CAVALCAVIA

PARTE NONA: MODULISTICA OPERATIVA

PARTE DECIMA: ORDINANZE

2. ELABORATI GRAFICI

2 ANALISI TERRITORIALE

Analisi delle pericolosità e analisi dei centri abitati, degli edifici e delle strutture di rilevanza strategica e degli apparati tecnologici "lifelines"

COROGRAFIA DI INQUADRAMENTO TERRITORIALE	1:25.000
2 a.1 Analisi della pericolosità e del rischio idraulico/idrogeologico	1:10.000
2 a.2 Analisi della pericolosità e del rischio idraulico/idrogeologico	1:10.000
2 b.1 Analisi della pericolosità e del rischio da incendi boschivi	1:10.000
2 b.2 Analisi della pericolosità e del rischio da incendi boschivi	1:10.000
2 c.1 Analisi della viabilità principale e minore e del rischio incidentalità e trasporti	1:10.000
2 c.2 Analisi della viabilità principale e minore e del rischio incidentalità e trasporti	1:10.000
2 d Analisi della pericolosità e del rischio sismico	1:25.000
2 e Analisi della pericolosità e del rischio industriale	1:25.000

VISTA la Direttiva del dipartimento di protezione civile del 09/11/2012 ad oggetto "Indirizzi operativi volti ad assicurare l'unitaria partecipazione delle organizzazioni di volontariato all'attività di protezione civile" e segnatamente il paragrafo 2.3 "Casi particolari - Specifiche tipologie di eventi di rilievo regionale o locale" in cui svengono definiti gli "eventi diversi dalle emergenze che, seppure concentrati in ambito territoriale limitato, possono comportare un rilevante impatto con possibili rischi per la pubblica e privata incolumità (eventi a rilevante impatto locale)";

DATO ATTO che la Direttiva citata al paragrafo 2.3.1 "Eventi a rilevante impatto locale" definisce come "La realizzazione di eventi che seppure circoscritti al territorio di un solo comune, o di sue parti, possono comportare grave rischio per la pubblica e privata incolumità in ragione dell'eccezionale afflusso di persone ovvero della scarsità o insufficienza delle vie di fuga possono richiedere l'attivazione, a livello comunale, del piano di Protezione Civile, con l'attivazione di tutte o parte delle funzioni di supporto in esso previste e l'istituzione temporanea del Centro Operativo Comunale (C.O.C.). In tali circostanze e' consentito ricorrere all'impiego delle organizzazioni di volontariato di Protezione Civile, che potranno essere chiamate a svolgere i compiti ad esse affidati nella summenzionata pianificazione comunale, ovvero altre attività specifiche a supporto dell'ordinata gestione dell'evento, su richiesta dell'Amministrazione Comunale. L'attivazione del piano comunale di Protezione Civile e l'istituzione del C.O.C. costituiscono il presupposto essenziale in base al quale l'Amministrazione Comunale può disporre l'attivazione delle organizzazioni iscritte nell'elenco territoriale ed afferenti al proprio Comune nonché, ove necessario, avanzare richiesta alla Regione territorialmente competente per l'attivazione di altre organizzazioni provenienti dall'ambito regionale e per l'autorizzazione all'applicazione dei benefici normativi previsti dagli articoli 9 e 10 del Regolamento. In tale contesto sarà necessario anche determinare con chiarezza il soggetto incaricato del coordinamento operativo delle organizzazioni di volontariato.

In considerazione della particolarità dell'attività di cui trattasi, si raccomanda di contenere il numero delle autorizzazioni all'applicazione dell'articolo 9 ai soli casi strettamente necessari per l'attivazione del piano di Protezione Civile comunale. L'attivazione della pianificazione comunale non deve interferire con le normali procedure previste da altre normative di settore in relazione alle modalità di autorizzazione e svolgimento di eventi pubblici.

Qualora l'evento sia promosso da soggetti diversi dall'Amministrazione Comunale e aventi scopo di lucro, permanendo le condizioni oggettive di rischio sopra richiamate, l'attivazione della pianificazione comunale ed il coinvolgimento delle organizzazioni dell'area interessata e' consentito, avendo tuttavia cura che i soggetti promotori concorrono alla copertura degli oneri derivanti dall'eventuale applicazione dei benefici previsti dagli articoli 9 e 10 del Regolamento".

RILEVATO che con nota protocollo comunale n°12584 del 15/05/2013 Provincia di Mantova (Settore ambiente, pianificazione territoriale, autorità portuale servizio acque e suolo, protezione civile) oltre a trasmettere la direttiva in oggetto segnalava l'opportunità di inserire nel piano di emergenza comunale di protezione civile le attività a rischio di incolumità per le quali si ritiene necessaria la collaborazione delle organizzazioni di volontariato di protezione civile convenzionate;

DATO ATTO CHE nel territorio del Comune di Curtatone ogni anno si svolge la Millenaria Fiera dell'Assunta in Grazie di Curtatone la quale

- si svolge normalmente in un ambito di borgo antico con la necessità di gestire notevoli problemi di viabilità;
- comporta un afflusso di almeno ottantamila visitatori;
- comporta l'attivazione di un luna park con almeno venti spettacoli viaggianti,
- determina l'afflusso di più di centotrenta venditori ambulanti e più di trenta espositori vari;
- riserva l'intera superficie del sagrato del Santuario quale "tela a cielo aperto" per l'attività dei madonnari il cui numero supera le centocinquanta unità;
- è concomitante con la festa dell'Assunta e quindi per la data del 15 agosto determina un notevole afflusso di pellegrini per le funzioni religiose che si svolgono nel Santuario;
- impone una intensa attività di molte delle funzioni Comunali per garantire lo svolgimento delle varie manifestazioni;

- determina la presenza anche di personalità politiche e cariche istituzionali importanti;

DATO ATTO che per la fiera di Grazie ricorra la fattispecie di cui al paragrafo 2.3 della Direttiva del Dipartimento di protezione civile del 09/01/2013 e segnatamente:

- evento diverso da una emergenza;
- evento concentrato in ambito territoriale limitato;
- evento a rilevante impatto locale (può comportare un rilevante impatto con possibili rischi per la pubblica e privata incolumità);

DATO ATTO altresì che per la fiera di Grazie ricorra la fattispecie di cui al paragrafo 2.3.1 della Direttiva del Dipartimento di protezione civile del 09/01/2013 e segnatamente:

- determina un eccezionale afflusso di persone sia in qualità di visitatori che in qualità di espositori, spettacoli viaggianti, artisti, personalità politiche e istituzionali, operatori economici ambulanti e incaricati della logistica;
- per la specifica collocazione all'interno di un borgo antico non vi siano sufficienti e/o ampie vie di fuga;

VISTO l'aggiornamento del piano di emergenza comunale di protezione civile consegnato con nota protocollo comunale n°17990 del 09/06/2013 dal tecnico incaricato, nel quale è stato creato apposito capitolo al fine di poter individuare la millenaria Fiera dell'Assunta in Grazie di Curtatone quale evento di rilievo regionale o locale il cui elenco elaborati è il seguente

Elenco elaborati,
Parte ottava: elaborati,
Parte ottava: allegato 8,
Parte undicesima: attivazione C.O.C. e delle funzioni di protezione civile,
Tavola 2f: Analisi Territoriale – Fiera di Grazie;

VISTI i pareri favorevoli espressi ai sensi dell'art. 49, comma 1, del T.U. dell'ordinamento EE.LL. approvato con D.L.vo 18.08.2000 n. 267 in data 10 luglio 2013 dal Responsabile del settore sulla regolarità tecnica e in data 12 luglio 2013 dal responsabile del Settore Economico Finanziario sulla regolarità contabile del presente atto;

VISTO l'alt. 134, comma 4. del D.Lgs. 18/08/2000, n. 267;

Con voti unanimi espressi nei modi di legge;

DELIBERA

1) **DI APPROVARE** l'aggiornamento del piano di emergenza di protezione civile comunale consegnato con nota protocollo comunale n°17990 del 09/06/2013 dal tecnico incaricato, nel quale è stato creato apposito capitolo al fine di poter individuare la millenaria Fiera dell'Assunta in Grazie di Curtatone quale evento di rilievo regionale o locale il cui elenco elaborati è il seguente

Elenco elaborati,
Parte ottava: elaborati,
Parte ottava: allegato 8,
Parte undicesima: attivazione C.O.C. e delle funzioni di protezione civile,
Tavola 2f: Analisi Territoriale – Fiera di Grazie;

2) **DI DEMANDARE:**

- al personale assegnato al settore tecnico gli adempimenti conseguenti all'approvazione della presente deliberazione;

3) **DI DARE ATTO** che sul presente provvedimento sono stati espressi favorevolmente i pareri previsti dall'art. 49, comma 1 del D.L.vo 18.08.2000 n. 267;

4) **DI DICHIARARE**, con separata unanime votazione, il presente atto immediatamente eseguibile ai sensi dell'art. 134, 4 ^ comma, del D. Lgs. 267/2000.

letto approvato e sottoscritto come segue.

Il Presidente
F.to ANTONIO BADOLATO

Il Vice Segretario
F.to Dott. LUCA ZANETTI

Pareri espressi

Si certifica la regolarità tecnica – art. 49, comma 1°, del T.U. dell'ordinamento EE. LL. approvato con D.L.vo 18.08.2000 n. 267

Il Responsabile dell'Area
F.to Ing. GIOVANNI TROMBANI

Si certifica la regolarità contabile - art. 49, comma 1°, del T.U. dell'ordinamento EE. LL. approvato con D.L.vo 18.08.2000 n. 267

P. Il Responsabile dell'Area Economico-Finanziaria
F.to Dott.ssa ELENA DODA

Relazione di pubblicazione: la presente deliberazione, su conforme dichiarazione del messo, è stata pubblicata il giorno 17 LUGLIO 2013 e vi rimarrà per 15 giorni consecutivi ed è stata contestualmente inclusa nell'elenco inviato ai Capigruppo Consiliari ai sensi dell'articolo 125 – del T.U. dell'Ordinamento degli EE.LL. approvato con D.L.vo 18.08.2000 n° 267.

Il Vice Segretario
F.to Dott. LUCA ZANETTI

Copia conforme all'originale per uso amministrativo

P. Il Responsabile dell'Area
Amministrativa
Enrica Motta

La presente deliberazione di Giunta Comunale è divenuta esecutiva il _____
per:

<A> ai sensi dell'art. 134, comma 3°, del T.U. dell'ordinamento EE. LL. approvato con D.L.vo 18.08.2000 n. 267.

 ai sensi dell'art. 134, comma 4°, del T.U. dell'ordinamento EE. LL. approvato con D.L.vo 18.08.2000 n. 267.

<C> pubblicazione all'Albo Pretorio dal _____ al _____ senza reclami.

Il Vice Segretario
F.to Dott. LUCA ZANETTI

PARTE OTTAVA: ALLEGATO 8



ELENCO DEGLI INTERVENTI A RILEVANTE IMPATTO LOCALE:

- FIERA DELLE GRAZIE

ELABORATO N°1 RELAZIONE GENERALE PARTE 8° allegato 8	DATA EMISSIONE Febbraio 2013	AGGIORNAMENTO N°0 Giugno 2013	FOGLIO 1
ENGE0 SRL – Via Adorni 2 – 43121 Parma – Tel 0521.233999 – www.engeo.it		DOTT. GEOLOGO CARLO CALEFFI	COORDINATORE Ing. Trombani Giovanni
POLARIS - Studio Associato – Via P. Verri, 33 - 46100 Mantova - Tel. 0376.248808 - www.studiopolaris.eu		ING. UGO BERNINI	COLLABORATORI Geom. Alberto Squinzani e Arch. Nadia Penna

1. LA STORIA

Ogni anno il 15 Agosto in coincidenza con una delle maggiori feste che la Chiesa dedica alla Madre di Dio nel giorno della sua Assunzione, si rinnova l'antichissima Fiera delle Grazie, le cui origini risalgono al 1400 essendo coeva all'edificazione del santuario.

I continui pellegrinaggi alla Madonna delle Grazie crebbero a dismisura favoriti ed amplificati dalla fama del nuovo "Tempio" e dai miracoli che la fede accreditava all'immagine della Madonna. Il luogo non era però adeguatamente attrezzato per offrire ospitalità ai fedeli che non sempre trovavano la possibilità di ristorarsi dalle fatiche dei lunghi percorsi e dai digiuni che la devozione alla Madonna imponeva loro. Alcuni pellegrini, avvertendo questo disagio, si trasformarono in commercianti impiantando i primi banchi di vendita di generi alimentari. Questa felice intuizione commerciale si perfezionò nel tempo fino a sfociare nella fiera vera e propria. La prima grida che parla della fiera è del 11-8-1425 a firma di Francesco Gonzaga 5° capitano. La fiera delle Grazie manterrà l'aspetto di festa religiosa che alle origini è predominante e di sobrio soddisfacimento delle primarie necessità alimentari degli stanchi pellegrini e di piccolo commercio di approvvigionamento ad uso popolare fino al 1499. Nel tempo la fiera (venne sospesa nel 1469 per l'infezione della peste e riprese l'anno successivo) inizia ad assumere una connotazione economico-commerciale, si cominciarono a trattare non solo generi alimentari ma di tutto quanto è necessario al vivere, vestire e alla casa. Oltre che un incontro religioso e commerciale la fiera diviene anche un momento di divertimento e di distrazione dal duro lavoro quotidiano, quindi un momento di comunicazione e di scambio culturale.



ELABORATO N°1 RELAZIONE GENERALE PARTE 8° allegato 8	DATA EMISSIONE Febbraio 2013	AGGIORNAMENTO N°0 Giugno 2013	FOGLIO 2
ENGE0 SRL – Via Adorni 2 – 43121 Parma – Tel.0521.233999 – www.engeo.it		DOTT. GEOLOGO CARLO CALEFFI	COORDINATORE Ing. Trombani Giovanni
POLARIS - Studio Associato – Via P. Verri, 33 - 46100 Mantova - Tel. 0376.248808 - www.studiopolaris.eu		ING. UGO BERNINI	COLLABORATORI Geom. Alberto Squinzani e Arch. Nadia Penna

2. DATI DI AFFLUENZA

La festa del 15 Agosto essendo una festa religiosa che ricorda l'assunzione della Vergine Maria e alla quale è dedicato il locale Santuario è sede di funzioni religiose che costituiscono un forte motivo di afflusso, soprattutto il 15 Agosto mattina presto sovrapponendosi alla manifestazione dei Madonnari.

L'affluenza è così ripartita:

A. AMBULANTI ED ESPOSITORI=	160
B. GIOSTRE E SPETTACOLO VIAGGIANTE=	20
C. TRATTENIMENTI E CREATIVI=	30
D. MADONNARI=	150
E. VISITATORI= mediamente per 4 giorni	80.000

ELABORATO N°1 RELAZIONE GENERALE PARTE 8° allegato 8	DATA EMISSIONE Febbraio 2013	AGGIORNAMENTO N°0 Giugno 2013	FOGLIO 3
ENGE0 SRL – Via Adorni 2 – 43121 Parma – Tel 0521.233999 – www.engeo.it	DOTT. GEOLOGO CARLO CALEFFI		COORDINATORE Ing. Trombani Giovanni
POLARIS - Studio Associato – Via P. Verri, 33 - 46100 Mantova - Tel. 0376.248808 - www.studiopolaris.eu	ING. UGO BERNINI		COLLABORATORI Geom. Alberto Squinzani e Arch. Nadia Penna

3. PLANIMETRIA DI INQUADRAMENTO

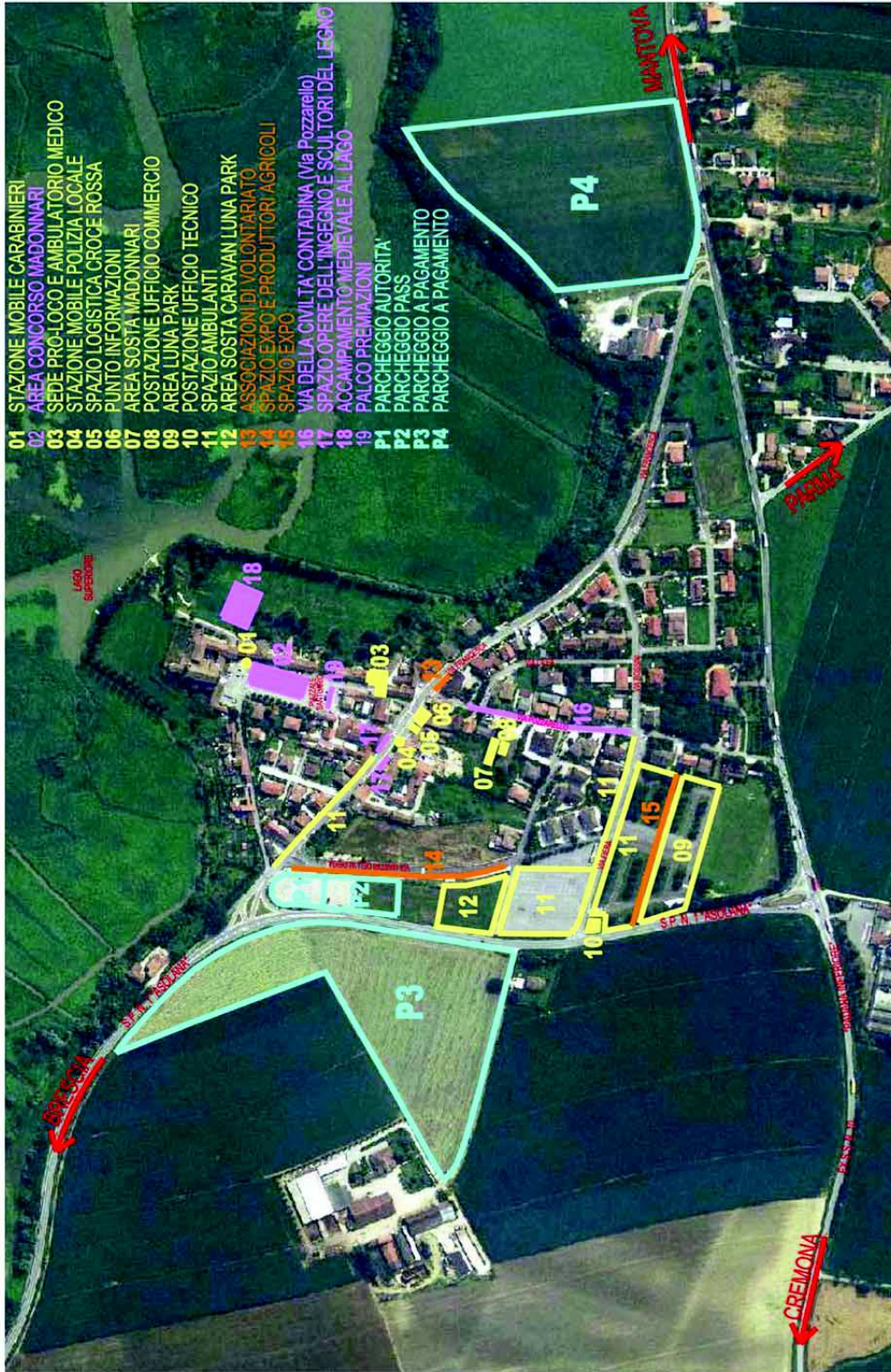

- 01 STAZIONE MOBILE CARABINIERI
- 02 AREA CONCORSO MADONNARI
- 03 SEDE PRO-LOCO E AMBULATORIO MEDICO
- 04 STAZIONE MOBILE POLIZIA LOCALE
- 05 SPAZIO LOGISTICA CROCE ROSSA
- 06 PUNTO INFORMAZIONI
- 07 AREA SOSTA MADONNARI
- 08 POSTAZIONE UFFICIO COMMERCIO
- 09 AREA LUNA PARK
- 10 POSTAZIONE UFFICIO TECNICO
- 11 SPAZIO AMBULANTI
- 12 AREA SOSTA CARAVAN LUNA PARK
- 13 ASSOCIAZIONI DI VOLONTARIATO
- 14 SPAZIO EXPO E PRODUTTORI AGRICOLI
- 15 SPAZIO EXPO
- 16 VIA DELLA CIVILTÀ CONTADINA (Via Pozzarello)
- 17 SPAZIO OPERE DELL'INGEGNO E SCULTORI DEL LEGNO
- 18 ACCAMPAMENTO MEDIEVALE AL LAGO
- 19 PALCO PREMIAZIONI
- P1 PARCHEGGIO AUTORITÀ
- P2 PARCHEGGIO PASS
- P3 PARCHEGGIO A PAGAMENTO
- P4 PARCHEGGIO A PAGAMENTO

ELABORATO N°1 RELAZIONE GENERALE PARTE 8° allegato 8	DATA EMISSIONE Febbraio 2013	AGGIORNAMENTO N°0 Giugno 2013	FOGLIO 4
ENGE0 SRL – Via Adorni 2 – 43121 Parma – Tel.0521.233999 – www.engeo.it	DOTT. GEOLOGO CARLO CALEFFI		COORDINATORE Ing. Trombani Giovanni
POLARIS - Studio Associato – Via P. Verri, 33 - 46100 Mantova - Tel. 0376.248808 - www.studiopolaris.eu	ING. UGO BERNINI		COLLABORATORI Geom. Alberto Squinzani e Arch. Nadia Penna

4. PLANIMETRIA DI DETTAGLIO

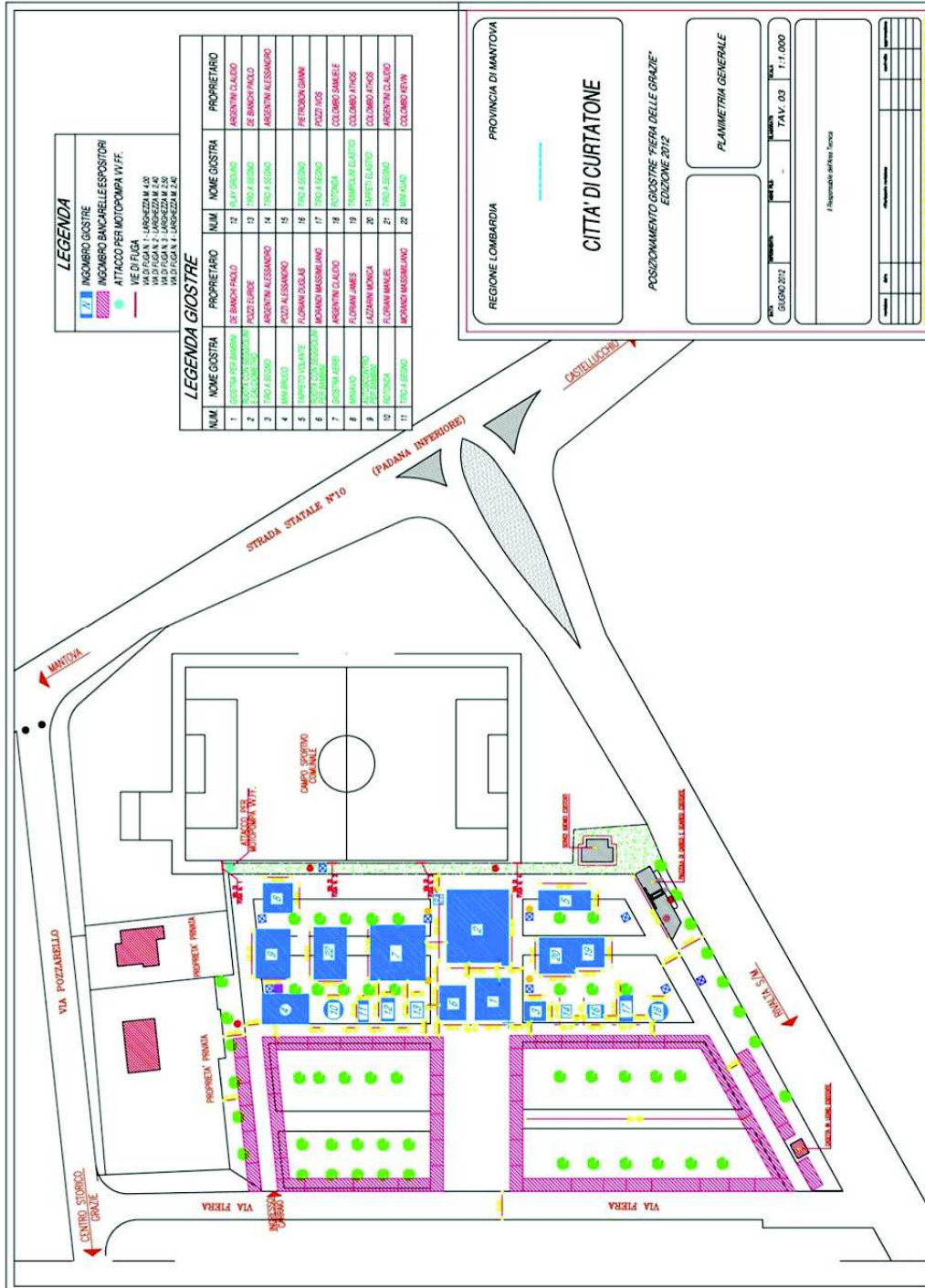

LEGENDA

- INGOMBRO GUSTRE
- INGOMBRO BANCHELLE ESPOSITORI
- ATTACCO PER MOTOPOMPA V.I.F.
- VE DI FLUGA
- AREAZIA N. 30
- MANTOVA
- VAL D'AGNA
- VAL D'AGNA 1
- VAL D'AGNA 2
- VAL D'AGNA 3
- VAL D'AGNA 4
- VAL D'AGNA 5
- VAL D'AGNA 6
- VAL D'AGNA 7
- VAL D'AGNA 8
- VAL D'AGNA 9
- VAL D'AGNA 10
- VAL D'AGNA 11
- VAL D'AGNA 12
- VAL D'AGNA 13
- VAL D'AGNA 14
- VAL D'AGNA 15
- VAL D'AGNA 16
- VAL D'AGNA 17
- VAL D'AGNA 18
- VAL D'AGNA 19
- VAL D'AGNA 20
- VAL D'AGNA 21
- VAL D'AGNA 22
- VAL D'AGNA 23
- VAL D'AGNA 24
- VAL D'AGNA 25
- VAL D'AGNA 26

LEGENDA GUSTRE

NUM	NOE GUSTRA	PROPRITARIO	NUM	NOE GUSTRA	PROPRITARIO
1	GUSTRA PER MARCONI	DE BIANCHI PAOLO	12	PIA F. BERNI	ASSENTINI CLAUDIO
2	GUSTRA PER MARCONI	POZZI ENRICO	13	PIA F. BERNI	DE BIANCHI PAOLO
3	PIA ALESSANDRO	ASSENTINI ALESSANDRO	14	PIA ALESSANDRO	ASSENTINI ALESSANDRO
4	PIA ALESSANDRO	POZZI ALESSANDRO	15	PIA ALESSANDRO	ASSENTINI ALESSANDRO
5	PIA ALESSANDRO	ASSENTINI ALESSANDRO	16	PIA ALESSANDRO	ASSENTINI ALESSANDRO
6	PIA ALESSANDRO	ASSENTINI ALESSANDRO	17	PIA ALESSANDRO	ASSENTINI ALESSANDRO
7	PIA ALESSANDRO	ASSENTINI ALESSANDRO	18	PIA ALESSANDRO	ASSENTINI ALESSANDRO
8	PIA ALESSANDRO	ASSENTINI ALESSANDRO	19	PIA ALESSANDRO	ASSENTINI ALESSANDRO
9	PIA ALESSANDRO	ASSENTINI ALESSANDRO	20	PIA ALESSANDRO	ASSENTINI ALESSANDRO
10	PIA ALESSANDRO	ASSENTINI ALESSANDRO	21	PIA ALESSANDRO	ASSENTINI ALESSANDRO
11	PIA ALESSANDRO	ASSENTINI ALESSANDRO	22	PIA ALESSANDRO	ASSENTINI ALESSANDRO

ELABORATO N°1 RELAZIONE GENERALE PARTE 8° allegato 8	DATA EMISSIONE Febbraio 2013	AGGIORNAMENTO N°0 Giugno 2013	FOGLIO 5
ENGEО SRL – Via Adorni 2 – 43121 Parma – Tel.0521.233999 – www.engeo.it		DOТT. GEOLOGO CARLO CALEFFI	COORDINATORE Ing. Trombani Giovanni
POLARIS - Studio Associato – Via P. Verri, 33 - 46100 Mantova - Tel. 0376.248808 - www.studiopolaris.eu		ING. UGO BERNINI	COLLABORATORI Geom. Alberto Squinzani e Arch. Nadia Penna

ORIGINALE



Città di Curtatone

Provincia di Mantova

Prot. n° 18720

del 02/08/2017

Spettabile

**ASSOCIAZIONE DI PROTEZIONE CIVILE
TORRE D'OGLIO**

Via Larga, 4
46010 Cesole di Marcaria (MN)
Presidente Bondioli Luciano

Alla c.a. del Sig.

e, p.c. a

Assessore alla Protezione Civile
Gelati Luigi
SEDE

ed a

Responsabile Operativo Comunale
Trombani Ing. Giovanni
SEDE

ed a

Comando di Polizia Locale
SEDE

Alla c.a. del

Comandante Colli Cristiano

ed a

**Comando dei Carabinieri della Stazione
di Curtatone**

Via Binda 22
46010 Curtatone (MN)
Comandante Tessa Maurizio

Alla c.a. del

ed a

Servizio Anagrafe
SEDE

Alla c.a. del

Responsabile Motta Enrica

ATTIVAZIONE DEL C.O.C. E DELLE FUNZIONI DI PROTEZIONE CIVILE DI CUI ALL'U.C.L..

ANTICHISSIMA FIERA DELLE GRAZIE 2017

VISTA la delibera di Consiglio Comunale n°9 del 27/02/2013 mediante la quale è stato approvato l'aggiornamento del Piano di Emergenza Comunale;

VISTA la Legge 24 febbraio 1992, n. 225 "Istituzione del Servizio nazionale della protezione civile" - (GU n.64 del 17-3-1992 - Suppl. Ordinario n. 54);

VISTO il Decreto del Presidente Della Repubblica 8 febbraio 2001, n. 194 "Regolamento recante nuova disciplina della partecipazione delle organizzazioni di volontariato alle attività di protezione civile" - (GU n.120 del 25-5-2001);

VISTA la Direttiva del Presidente del Consiglio Dei Ministri 9 novembre 2012 "Indirizzi operativi volti ad assicurare l'unitaria partecipazione delle organizzazioni di volontariato all'attività di protezione civile";

CONSIDERATA la lettera protocollo n°12854 del 15/05/2013 che inoltra alla scrivente Amministrazione i "nuovi indirizzi operativi per la partecipazione delle organizzazioni di



Città di Curtatone

Provincia di Mantova

volontariato di protezione civile alle attività di "protezione civile" emanati dalla Presidenza del Consiglio dei Ministri con Direttiva del 9 novembre 2012;

VALUTATO che l'Antichissima Fiera dell'Assunta in Località Grazie di Curtatone, che si svolgerà **dal giorno 12 agosto al giorno 16 agosto** dell'anno corrente, usualmente comporta un eccezionale afflusso di pubblico;

CONSIDERATO che detta Fiera si svolge nell'ambito della frazione di Grazie di Curtatone pertanto in ambito urbano caratterizzato da un Borgo Antico e quindi con particolari necessità di gestione delle vie di fuga;

DATO ATTO che le esigenze su esposte configurano la fattispecie di cui alla Direttiva del 9 novembre 2012 della Presidenza del Consiglio dei Ministri e come tale necessitante dell'attivazione, a livello comunale, del piano di Protezione Civile, con l'attivazione di parte delle funzioni di supporto e quindi l'istituzione temporanea del Centro Operativo Comunale (C.O.C.) approvato con Delibera di Giunta n°78 del 20/05/2013;

DATO ATTO che l'Amministrazione Comunale di Curtatone ha stipulato apposita convenzione con l'Associazione di Protezione Civile Torre d'Oglio, approvata con delibera di Giunta Comunale n°192 del 29/09/2016 ed avente repertorio n°8745 dell'12 ottobre 2016;

DATO ATTO che con apposito aggiornamento del Piano di Emergenza è stata approvata con Delibera di Giunta n°123 del 15/07/2013 la "scheda" relativa all'evento "Antichissima Fiera dell'Assunta in Grazie di Curtatone";

DATO ATTO che con determina n°379 del 16/07/2013 del Responsabile di Protezione Civile è stato preso atto della volontà dell'Amministrazione di inserire la Fiera dell'Assunta in Grazie come evento tra quelli per i quali può essere attivata l'Associazione di Protezione civile convenzionata con il Comune;

VISTA la delibera di Giunta Comunale n°1 del 12/01/2016 mediante la quale è stata aggiornata l'Unità di Crisi Comunale (U.C.L.) e le nomine dei responsabili delle varie funzioni in esito all'insediamento della nuova Amministrazione dopo le elezioni amministrative 2016;

Io scrivente Sindaco del Comune di Curtatone

RICHIEDE L'ATTIVAZIONE

di Codesta Spettabile Associazione di Protezione Civile al fine di poter garantire l'adeguato supporto alla gestione di eventuali emergenze che dovessero manifestarsi nel periodo di svolgimento della fiera in oggetto.



Città di Curtatone

Provincia di Mantova

All'uopo si richiede di voler contattare il Responsabile Operativo Comunale (R.O.C.) al fine di curare i dettagli specifici del servizio:

- collocazione del C.O.C.,
- funzioni di supporto da attivare,
- crono-programma della manifestazione,
- azioni preventive da attuarsi.

Cordiali Saluti

Curtatone, lì 02/08/2016

Il Sindaco
Carlo Bottani

Oggetto: Attivazione protezione civile per fiera di grazie 2017

Mittente: "trombani.giovanni@curtatone.it"

<trombani.giovanni@curtatone.it>

Data: 03/08/2017 08:31

A: Luigi Gelati <luigi.gelati52@gmail.com>, "sindaco@curtatone.it"

<sindaco@curtatone.it>, motta.enrica@curtatone.it, Staz Curtatone

<stmn12a360@carabinieri.it>, Luciano Bondioli <bondioli55@gmail.com>, Colli

Cristiano <colli.cristiano@curtatone.it>

CC: Vice Sindaco <vicesindaco@curtatone.it>, Dall'Olio Anna Rita

<dallolio.annarita@curtatone.it>, Fochi Davide <fochi.davide@curtatone.it>,

Primo Fusari <matmarghi@gmail.com>, "danieli.fabio@curtatone.it"

<danieli.fabio@curtatone.it>

Con la presente vi notifico l'attivazione dell'Unità di Crisi Locale in occasione dell'ANTICHISSSSSIMA Fiera dell'Assunta in Grazie 2017.

Corre l'obbligo di ricordare che tutti coloro che hanno un ruolo di REFERENTE nell'UCL saranno soggetti a reperibilità h24 per tutti i giorni della fiera.

Cordiali Saluti.

--

Trombani Ing. Giovanni

Responsabile dell'Area Tecnica

Comune di Curtatone (MN)

Tel. 0376/358043 - Fax 0376/358049

IMPORTANTE: le informazioni contenute in questo messaggio e negli eventuali allegati sono da ritenersi riservate, confidenziali ed indirizzate ai soli destinatari. Persone diverse da questi ultimi e da quelle incaricate del recapito non sono autorizzate ad aprire, leggere, copiare, consegnare, distribuire o comunque trattenere il messaggio e gli eventuali allegati. Inoltre, anche se questa e-mail e gli eventuali allegati sono da ritenersi non infetti da virus e immuni da altri difetti, è dovere dei destinatari assicurarsi dell'assenza di virus. Il Comune di Curtatone non si assume alcuna responsabilità in caso di danni o di perdite eventualmente subiti.

— Allegati: —

AttivazioneTorreOglio_2017.pdf

1,8 MB

Comunicazione Attivazione Torre Oglio Provincia MN-
Regione L_2017.pdf 78,8 kB

parte 8 allegati 2 schema UCL con n tel - settembre 2016.pdf 37,9 kB



Città di Curtatone

Provincia di Mantova

Prot. n°17837

del 21/07/2017

A Spett.e

PORTALE GAMES - AREU

<https://games.areu.lombardia.it>

Oggetto: deliberazione N°X/2453 - RECEPIMENTO DELL'ACCORDO TRA MINISTERO DELLA SALUTE, LE REGIONI E LE PROVINCE AUTONOME DI TRENTO E BOLZANO PER L'ORGANIZZAZIONE E L'ASSISTENZA SANITARIA NEGLI EVENTI E NELLE MANIFESTAZIONI PROGRAMMATE, SANCITO IN DATA 5 AGOSTO 2014 DALLA CONFERENZA UNIFICATA

Documento recante il dettaglio delle risorse e delle modalità di organizzazione preventiva di soccorso sanitario messo in campo dall'organizzatore (Piano di soccorso sanitario relativo manifestazione fieristica denominata "Fiera delle Grazie" per l'anno 2017).

In ottemperanza delle disposizioni di cui alla delibera in oggetto siamo con la presente ad inoltrare il documento di cui al punto 3 "Procedure di comunicazione, di validazione e di controllo" dell'allegato A alla DGR in oggetto.

1. PREMESSA

La frazione Grazie di Curtatone (MN) è sede di un'antichissima fiera che si svolge nel periodo di ferragosto e che nell'arco di tre giorni è frequentata da molti visitatori; tra le ricorrenze più importanti dell'evento è sicuramente da segnalare l'incontro internazionale dei madonnari, pittori dell'effimero provenienti da tutto il mondo, che trasformano il piazzale antistante al Santuario della frazione in una "tavolozza cromatica" di immagini sacre di rara bellezza.

2. DESCRIZIONE

La manifestazione fieristica trova il suo compimento in tutti i luoghi del Borgo di Grazie giovando del contesto di "antico borgo" quale sfondo ideale per una manifestazione che affonda nel passato le proprie radici culturali e storiche. In particolare viene impiegato il Sagrato del Santuario quale luogo di svolgimento del concorso di arte madonnara, nell'area attualmente adibita ad "Area Sosta Camper" viene attrezzato, al servizio degli utenti più giovani, un parco divertimenti costituito da spettacoli viaggianti, nelle vie principali della frazione vengono collocate bancarelle di ambulanti ed anche in due piazzali debitamente attrezzati vengono allestite piazzole per altri ambulanti.



Città di Curtatone

Provincia di Mantova

3. DESCRIZIONE DELLE INFRASTRUTTURE

Tutto il borgo di Grazie prima della manifestazione fieristica viene dotato di infrastrutture e servizi atti a soddisfare le richieste di ambulanti, esercenti, spettacoli viaggianti e utenti che affluiranno alla fiera. Nel particolare saranno allestiti impianti elettrici per la distribuzione di energia, impianti idraulici per le esigenze degli ambulanti e servizi igienici in diversi punti del paese per soddisfare le esigenze degli utenti e degli esercenti.

Nel particolare l'area destinata agli spettacoli viaggianti viene attrezzata anche con dispositivi per la prevenzione incendi ed è soggetta a commissione spettacolo per autorizzarne l'impiego. L'area in tutto il periodo dell'anno, tranne i giorni della Fiera, è attrezzata ad Area di sosta per camper e dispone di energia elettrica alimentata da quadri dedicati, acqua ed illuminazione; l'area è racchiusa su tre lati con recinzione plastificata, lungo la quale sono sempre previste idonee vie di fuga, mentre sul quarto lato lo spazio è aperto verso la strada pubblica (Via Fiera). Vengono previste quattro vie di fuga dalla zona dedicata al *luna park*; tutte le uscite sono sempre tenute sgombre da qualsiasi oggetto possa costituire impedimento al regolare deflusso delle persone. Sono anche previsti Idranti soprasuolo con n°2 attacchi DN70 per motopompa dei VV.F. Per quanto concerne invece il pubblico, non sono previsti posti a sedere.

Nel sagrato del Santuario è concentrata la zona spettacoli attrezzata mediante impianti elettrici, un palco di modeste dimensioni e la logistica dei responsabili dei vari spettacoli. Sempre sul Sagrato sono collocate le piazzole che vengono riservate ai madonnari per consentire loro l'espressione dell'arte che custodiscono.

Durante la fiera in tutto il borgo è rigorosamente vietato l'accesso agli autoveicoli e ciclomotori con eccezione dei mezzi di Polizia Locale, Soccorso, Ufficio Tecnico Comunale e Protezione Civile per i servizi di competenza. In effetti ai due lati della frazione, sulle vie di comunicazione principale, vengono attrezzati ampi parcheggi per soddisfare la richiesta di spazi di sosta.

In base alla "tabella di calcolo del livello di rischio" all'allegato A1 alla deliberazione n°X/2453 si rileva quanto segue



Variabili legate all'evento			
Periodicità dell'evento	Annualmente	1	1
	Mensilmente	2	
	Tutti i giorni	3	
	Occasionalmente/all'improvviso	4	
Tipologia di evento	Religioso	1	
	Sportivo	1	
	Intrattenimento	2	2
	Politico, sociale	3	
	Concerto pop/rock	4	
Altre variabili (più scelte)	Prevista vendita/consumo di alcool	1	1
	Possibile consumo di droghe	1	
	Presenza di categorie deboli (bambini, anziani, disabili)	1	1
	Evento ampiamente pubblicizzato dai media	1	1
	Presenza di figure politiche-religiose	1	
	Possibili difficoltà nella viabilità	1	1
	Presenza di tensioni socio-politiche	1	
Durata	<12 ore	1	
	da 12 h a 3 giorni	2	
	> 3 giorni	3	3
Luogo (più scelte)	In città	0	
	In periferia/paesi o piccoli centri urbani	1	1
	In ambiente acquatico (lago, fiume, mare, piscina)	1	
	Altro (montano, impervio, ambiente rurale)	1	
Caratteristiche del luogo (più scelte)	Al coperto	1	
	All'aperto	2	2
	Localizzato e ben definito	1	
	Esteso > 1 campo di calcio	2	2
	Non delimitato da recinzioni	1	1
	Delimitato da recinzioni	2	
	Presenza di scale in entrata e/o in uscita	2	
	Recinzioni temporanee	3	
Ponteggio temporaneo, palco, coperture	3		
Logistica dell'area (più scelte)	Servizi igienici disponibili	-1	-1
	Disponibilità d'acqua	-1	-1
	Punto di ristoro	-1	-1
Variabili legate al pubblico			
Stima dei partecipanti	5.000 - 25.000	1	
	25.000 - 100.000	2	2
	100.000 - 500.000	3	



Città di Curtatone

Provincia di Mantova

	> 500.000	4	
Età prevalente dei partecipanti	25 - 65	1	
	< 25 -> 65	2	2
Densità di partecipanti/mq	Bassa 1-2 persone/m ²	1	
	Media 3-4 persone/m ²	2	2
	Alta 4-8 persone/m ²	3	
	Estrema > 8 persone/m ²	4	
Condizione dei partecipanti	Rilassato	1	1
	Eccitato	2	
	Aggressivo	3	
Posizione dei partecipanti	Seduti	1	
	In parte seduti	2	2
	In piedi	3	
	Score totale		22

In esito allo *score* ricavato la fiera di Grazie si qualifica come

Rischio moderato / elevato - score 18-36

pertanto gli adempimenti derivanti da una simile configurazione sono quelli definiti dal paragrafo 3 di cui all'Allegato A:

b) per gli eventi/manifestazioni con livello di rischio moderato o elevato:

- comunicazione dello svolgimento dell'evento ad AREU (per il tramite delle proprie AAT) almeno 30 giorni prima dell'inizio;
- trasmissione ad AREU (per il tramite delle proprie AAT) del documento recante il dettaglio delle risorse e delle modalità di organizzazione preventiva di soccorso sanitario messo in campo dall'organizzatore (Piano di soccorso sanitario relativo all'evento/manifestazione);
- rispetto delle eventuali prescrizioni fornite da AREU (per il tramite delle proprie AAT).

con applicazione dei disposti di cui al punto e): *"per tutte le tipologie di evento, con qualsiasi livello di rischio, di cui alle precedenti lettere, **in cui l'organizzatore è una Amministrazione Comunale**, fermo restando i criteri, le modalità e i tempi previsti dal presente documento, il Comune stesso ha la facoltà di limitarsi a trasmettere ad AREU (per il tramite delle proprie AAT), la comunicazione dello svolgimento dell'evento e, ove previsto, il Piano di soccorso sanitario, **senza chiederne la validazione**".*



In base all'algoritmo di Maurer di cui all'allegato 2 alla DGR in parola, utilizzando come presupposto un'affluenza di 60.000 persone per 4 giorni (durata fiera del 2017) ed applicando il coefficiente più gravoso pari a 0,4 (fuochi d'artificio) si riporta quanto segue:

- | | | | |
|---------------------------------------------------------------------------------|----------------------|----|-----------|
| 1 - numero visitatori massimo consentito | 20.000 visitatori | -> | 7 punti |
| 2 - numero visitatori previsto | 15.000 visitatori | -> | 30 punti |
| 3 - tipo di manifestazione (parametro più gravoso) | fuochi artificio 0.4 | -> | 0,4 punti |
| 4 - presenza di personalità | nessuno | -> | 0 punti |
| 5 - possibili problemi di ordine pubblico | nessuno | -> | 0 punti |
| 6 - calcolo punteggio: 14,6 punti (calcolo effettuato dal portale GAMES) | | | |

Ambulanze da soccorso		Soccorritori a piedi		Mezzi o unità avanzate	
punteggio	n. mezzi	punteggio	n. soccorritori	punteggio	n. mezzi/unità avanzate
0,1 – 6,0	1	0,1 – 2,0	0	0,1 – 13,0	0
6,1 – 25,5	4	2,1 – 4,0	3	13,1 – 30,0	1
25,6 – 45,5	6	4,1 – 13,5	5	30,1 – 60,0	2
45,6 – 60,5	8	13,6 – 22,0	10	60,1 – 90,0	3
60,6 – 75,5	9	22,1 – 40,0	20	> 90,1	4
75,6 – 100,0	11	40,1 – 60,0	30	= =	= =
> 100,1	14	60,1 – 80,0	40	= =	= =
= =	= =	80,1 – 100,0	80	= =	= =
= =	= =	100,1 – 120,0	120	= =	= =

Sarebbero pertanto necessari

4 ambulanze

10 soccorritori

1 mezzi/unità avanzate.

In ottemperanza di quanto disposto nell'allegato A alla DGR in parola, con riferimento alla tipologia di manifestazione definita come "evento che attira consistenti flussi di persone in luoghi pubblici o aperti al pubblico (concerti, mostre, **fiere**, competizioni sportive e/o ricreative, manifestazioni aeronautiche, parchi di divertimento)", si vanno ad esplicitare

- l'analisi dei fattori di rischio propri dell'evento;
- l'analisi delle variabili legate all'evento (numero dei partecipanti, spazio, durata nel tempo);



Città di Curtatone

Provincia di Mantova

- la quantificazione delle risorse necessarie per mitigare il rischio;
- l'individuazione delle problematiche logistico/organizzative emergenti che caratterizzano l'ambiente dove si svolge l'evento.

4. ANALISI DEI FATTORI DI RISCHIO PROPRI DELL'EVENTO



La Fiera di Grazie è un appuntamento annuale che richiama un ingente numero di frequentatori in quanto ha una tradizione ormai centenaria e perché riesce a coniugare sacro e profano in un teatro particolarmente suggestivo quale quello del paese di Grazie annoverato anche tra i Borghi più belli d'Italia. La Fiera solitamente si sviluppa tra i 3 ed i 5 giorni a seconda del calendario in quanto "a cavallo" della festa dell'Assunta (15 agosto). L'affluenza è stimata solitamente su una base di circa 80.000 persone su base di 5 giorni (manifestazione più lunga nel tempo) generando una media di circa 15.000 persone giornaliere. Per l'affluenza sono stati predisposti due grandi parcheggi a monte ed a valle della frazione direttamente raggiungibili dalle due strade provinciali che confinano l'abitato. Detti parcheggi sono minuziosamente preparati sia per quanto riguarda l'impiantistica (illuminazione notturna), per la regolamentazione degli accessi mediante moltissimo personale che effettua il check-in all'ingresso ed orienta i veicoli per una regolare occupazione delle disponibilità, che per i servizi di base in quanto vengono predisposti bagni chimici per il pubblico. Sono attrezzate anche aree a parcheggio per biciclette in quanto dal 2013 il paese è collegato al capoluogo di provincia mediante una ciclabile, incentivando anche coloro che desiderano raggiungere la frazione a



piedi o con il mezzo di trasporto a due ruote dissuadendo l'impiego di mezzi di trasporto a motore.

La collocazione all'interno di un paese comporta un fattore di rischio determinato dai vincoli delle strade e delle proprietà altrui, in quanto gli spazi disponibili sono quelli definiti sostanzialmente dalla viabilità e dalle proprietà pubbliche. Discorso a parte si può fare per l'area del *luna park* in quanto collocata in zona non fortemente ostacolata e sostanzialmente aperta su almeno 3 lati. Per quanto riguarda gli aspetti di gestione vengono garantiti i corridoi di fuga lungo le vie sia per quanto riguarda il passaggio per i mezzi logistici (Ufficio Tecnico, smaltimento rifiuti, forze di polizia ecc.) che per quanto riguarda i mezzi di emergenza (Vigili del Fuoco, soccorso sanitario ecc.).



Come detto la fiera si è dotata di un *luna park* quale attrazione per i più giovani. Con riferimento all'immagine sopra riportata l'area collocata all'intersezione tra SP 1 e SS 10, in tutto il periodo dell'anno, tranne i giorni della Fiera, è attrezzata ad Area di sosta per camper e dispone di energia elettrica alimentata da quadri dedicati, acqua ed illuminazione; l'area è racchiusa su tre lati con recinzione plastificata, lungo la quale sono sempre previste idonee vie di fuga, mentre sul quarto lato lo spazio è aperto verso la strada pubblica (Via Fiera). Vengono previste quattro vie di fuga dalla zona dedicata al *luna park*; tutte le uscite sono sempre tenute



sgombre da qualsiasi oggetto possa costituire impedimento al regolare deflusso delle persone. Sono anche previsti Idranti soprasuolo con n°2 attacchi DN70 per motopompa dei VV.F. Per quanto concerne invece il pubblico, non sono previsti posti a sedere. Nel particolare vengono attrezzati anche dispositivi per la prevenzione incendi ed è soggetta a commissione spettacolo per autorizzarne l'impiego.

In ultima analisi si segnala che alla Fiera di Grazie non è prevista la presenza di personalità politiche o religiose a rischio. La presenza di personalità è legata a soggetti del territorio quali Sindaco del Comune, Presidente della Provincia assessori vari e collaboratori. Per quanto riguarda le autorità religiose si limitano a Vescovo e collaboratori. Tutti i soggetti citati non possono essere considerati elementi di aggravio dei rischi in quanto non sono considerati di rilevanza nazionale ovvero a rischio di attentato.

5. ANALISI DELLE VARIABILI LEGATE ALL'EVENTO

Le variabili legate all'evento sono legate all'affluenza ed al tempo. Per quanto riguarda il primo parametro si prevede ogni anno un'affluenza media di circa 15.000 persone giornaliere determinando un'affluenza media di circa 80.000 persone su un arco temporale di 5 giorni.

Per quanto riguarda il secondo parametro di certo non controllabile e neppure stimabile quando partono i lavori di allestimento (circa un mese prima) si deve semplicemente acquisire quanto la sorte somministra. L'eventuale maltempo oltre a comportare una riduzione dell'affluenza può generare forti disagi a coloro che vengono colti di sorpresa già all'interno della fiera in quanto i parcheggi sono collocati in campi agricoli temporaneamente dati in uso per allestirli a parcheggio e come tali possono presentare criticità per lo sgombero da autoveicoli se le piogge causano stati fangosi non superabili. A tal proposito l'Amministrazione ha previsto un idoneo piano di emergenza che sarà descritto più avanti.

6. QUANTIFICAZIONE DELLE RISORSE NECESSARIE PER MITIGARE IL RISCHIO

Durante la fiera è sempre stata prevista la presenza dello staff di soccorso di Croce Rossa Italiana che allestisce un centro medico e presenza con numeroso personale e almeno 1 o 2 mezzi di soccorso oltre ad un bus navetta che effettua servizio di trasporto per chi lo desidera (soprattutto per soggetti con diversa abilità) dai parcheggi al centro del paese. Durante la fiera è presente anche un medico chirurgo che possa intervenire in situazioni critiche come primo soccorso e per definire anche l'eventuale invio a pronto soccorso o medicazioni in sito; il medico è presente anche durante la notte in alcune giornate per le quali l'affluenza di pubblico è prevista in maniera più rilevante.

Il presidio medico di CRI è altamente professionale e nutrito in termini di mezzi e personale e copre tutti i giorni della fiera normalmente con presenza dalle 7:00 alle 24:00 dal primo giorno sino all'ultimo giorno; è previsto il presidio notturno in alcune giornate per le



quali l'affluenza di pubblico è prevista in maniera più rilevante. Croce Rossa da diversi anni collabora nella preparazione e mette in atto il piano sanitario necessario a far fronte agli eventi medici che potrebbero presentarsi durante lo svolgimento della fiera. Negli anni si è visto che il rischio maggiore si presenta la mattina del ferragosto (festività Religiosa dell'Assunta), dalle 6.00 alle 12.00 durante lo svolgimento delle Messe Mariane ed è tutto concentrato all'interno e nella piazzetta antistante il Santuario. In detto orario, ogni anno, vengono effettuati circa una ventina di soccorsi, il 70% dei quali riguardano semplici lipotimie risolte in loco dal medico presente in un ambulatorio debitamente allestito; durante le ore pomeridiane il flusso dei visitatori diminuisce notevolmente, in queste ore (13.00 – 18.00) negli ultimi tre anni gli interventi sono stati praticamente nulli: non si sono superati i 3 interventi giornalieri ed hanno riguardato lipotimie o piccole medicazioni a gestori di chioschi alimentari. L'afflusso che aumenta il rischio di eventi medici ricomincia verso le 19.00 e cessa verso le 23:30/24:00, in questi orari, basandosi sugli ultimi tre anni, ci sono stati la media di 5 trasporti in Pronto Soccorso e una cinquantina di interventi inerenti semplici svenimenti e medicazione di piccole ferite.

A Croce Rossa, in funzione di quanto sopra esposto, negli ultimi tre anni è stato chiesto di allestire le seguenti risorse.

- Un centro di coordinamento per gestire le attività del personale e interfacciarsi con SOREU.
- Un ambulatorio attrezzato con personale certificato dalle 7 del mattino alle 24.00 tutti i giorni con apertura notturna nella notte del 14 e 15 agosto (con equipaggio ambulanza da emergenza) per fornire assistenza a Madonnari e pubblico.
- Una ambulanza con tre soccorritori certificati 120 ore dalle 7.00 alle 24.00 sul piazzale del Santuario il giorno 15 più, nello stesso orario, un'ambulanza a disposizione del medico presso l'ambulatorio nel caso di partenza per il Pronto Soccorso così da garantire copertura continuativa sul Sagrato, una/due squadre appiedate che controllano l'interno della chiesa.
- Un bus navetta con pedana elettrica posteriore, con personale certificato TSS, per il trasporto disabili dai parcheggi esterni al santuario.

Con questa dislocazione di materiali e mezzi, negli ultimi tre anni, nonostante l'alta affluenza di visitatori non ci sono state criticità non gestibili.

Con CRI Mantova è stato concordato il seguente prospetto di presenza mezzi e personale.

DATA	MEZZO	DALLE ORE	ALLE ORE
12 AGOSTO	CRI_MN_012	18.00	24.00
	CRI_MN_013	20.00	24.00



	CHARLIE 1	18.00	24.00
	ALPHA 1	20.00	24.00
13 AGOSTO	CRI_MN_012	7.00	24.00
	CRI_MN_013	20.00	24.00
	CHARLIE 1	7.00	24.00
	ALPHA 1	7.00	24.00
14 AGOSTO	CRI_MN_012	7.00	24.00
	CRI_MN_013	20.00	24.00
	CHARLIE 1	7.00	24.00
	ALPHA 1	7.00	24.00
15 AGOSTO	CRI_MN_012	0.00	24.00
	CRI_MN_013	6.00 20.00	13.00 24.00
	CRI_MN_000	6.00	13.00
	CHARLIE 1	6.00	24.00
	ALPHA 1	6.00	24.00
16 AGOSTO	CRI_MN_012	7.00	24.00
	CRI_MN_013	20.00	24.00
	CRI_MN_000	20.00	24.00
	CHARLIE 1	7.00	24.00
	ALPHA 1	20.00	24.00

CRI_MN_012, CRI_MN_013, CRI_MN_000: ambulanze

CHARLIE 1: personale in bicicletta

ALPHA 1: medico.

Come si evince dall'elenco è garantita la presenza del medico per tutti i giorni di manifestazione e la presenza sia di ambulanze che di personale.

Il numero di addetti è stato calcolato in base alla densità del flusso di visitatori in quanto è stato accertato che un aumento del numero di soccorritori non è un parametro decisivo in quanto il tempo necessario per raggiungere l'infortunato non subisce variazioni per effetto dell'ostacolo determinato dai visitatori. In effetti il piano sanitario impiegato in passato era basato su allertamento degli appiedati i quali contattano il coordinamento; l'ambulanza più



Città di Curtatone

Provincia di Mantova

vicina viene individuata e mandata a raggiungere l'infortunato rapportandosi con il medico se raggiungibile ovvero con il 118 quando non è possibile il coordinamento con il medico. Se il codice richiede il ricovero urgente in pronto soccorso il mezzo si dirige presso quest'ultimo e viene rimpiazzato da quello in sosta presso l'ambulatorio. Se le condizioni di salute non consentono la sosta in ambulatorio l'infortunato viene trasportato in loco e poi eventualmente accompagnato in pronto soccorso, in questo ultimo caso si impiega l'ambulanza a disposizione che viene dislocata a secondo delle necessità.

In occasione dell'annuale fiera dell'Assunta di Grazie di Curtatone, considerato dell'eccezionale afflusso di pubblico che caratterizza la manifestazione, viene anche attivato il C.O.C. di Protezione Civile al fine di poter attivare l'opportuna struttura di emergenza per far fronte ad eventuali situazioni di pericolo che dovessero generarsi. L'Antichissima Fiera dell'Assunta in Località Grazie di Curtatone usualmente comporta un eccezionale afflusso di pubblico. Detta Fiera si svolge nell'ambito del paese di Grazie di Curtatone pertanto in ambito urbano caratterizzato da un Borgo Antico e quindi con particolari necessità di gestione delle vie di fuga. Le esigenze su esposte configurano la fattispecie di cui alla Direttiva del 9 novembre 2012 della Presidenza del Consiglio dei Ministri e come tale necessitante dell'attivazione, a livello comunale, del piano di Protezione Civile, con l'attivazione di parte delle funzioni di supporto e quindi l'istituzione temporanea del Centro Operativo Comunale (C.O.C.) aggiornato ed approvato con Delibera di Giunta n°178 del 14/09/2016. Si configura pertanto un ulteriore elemento di mitigazione dei rischi.

Poiché la manifestazione fieristica è dotata di un *luna park* è stato deciso di procedere con l'autorizzare gli spettacoli viaggianti per mezzo di una commissione spettacolo che ne esamini gli aspetti di sicurezza in capo ad impianti e strutture, aspetti ambientali, aspetti igienici e di prevenzione degli incendi. Pertanto ogni anno il *luna park* è assoggettato al consueto esame progetto ed al sopralluogo di verifica operati dalla commissione al fine del rilascio dell'esercizio degli spettacoli. La commissione esamina tutti gli elementi di rischio e definisce eventuali correttivi. Sono esaminati nello specifico, per l'antincendio, le dotazioni di estintori e certificazioni delle giostre, le eventuali vie di fuga dall'area, i dispositivi di zona deputati all'estinzione incendi e gli spazi tra le giostre. Per quanto riguarda l'ambiente sono esaminate le emissioni acustiche; per quanto riguarda l'igiene sono esaminate le dotazione di servizi igienici e disponibilità di consumabili (sapone liquido, salviette per asciugatura delle mani, servizi per diversamente abili ecc). Per quanto riguarda l'impiantistica sono controllati i sistemi di distribuzione di energia elettrica, gli allacciamenti e le giunzioni; per quanto riguarda la statica un tecnico strutturista effettua una revisione delle strutture delle giostre e ne verifica la corretta installazione. Al termine del sopralluogo che si effettua prima dell'inizio della fiera viene rilasciata una autorizzazione eventualmente soggetta a prescrizioni.



Città di Curtatone

Provincia di Mantova

Durante la fiera viene rafforzata la forza di pubblica in quanto Polizia Locale richiede rinforzi a presidio della manifestazione che viene controllata praticamente 24 ore al giorno per tutti i giorni di fiera. Gli agenti di Polizia sono organizzati in turni garantendo la presenza di almeno 4 agenti più il Comandante e sono supportati anche da addetti di Protezione Civile in caso di necessità. Pertanto la sicurezza e l'ordine pubblico sono costantemente garantiti da un presidio in loco con alta reattività agli eventi e importante forza di azione in caso di intervento.

Sebbene la fiera si svolga su più giorni e sia presente per tutte le ore del giorno è stata comunque rilevata una statistica di presenza che vede le ore pomeridiane e serali come quelle più *gettonate* e quindi la massima concentrazione di persone si ha in queste ore quando si svolgono i pasti serali e quando si svolgono gli spettacoli organizzati dall'Amministrazione nel "teatro" organizzato nel sagrato del santuario. Pertanto il massimo fattore di rischio si concentra nella fascia di orario che va dalle 17:00 alle 24:00. Durante queste ore la macchina organizzativa è di supporto e in massima allerta e reattiva alle varie necessità.

Il Paese di Grazie è confinato sostanzialmente da due arterie di comunicazione importanti: la SP 1 che va a Goito e la ex SS 10 Cremonese che conduce all'omonimo capoluogo di provincia. A 5 chilometri della frazione, in direzione Mantova sulla ss 10, si trova l'innesto dell'Asse interurbano sud della provincia che conduce a poche centinaia di metri dall'ospedale principale della provincia l'Azienda Ospedaliera Carlo Poma. In definitiva a pochi minuti di strada si può fruire dei servizi di pronto soccorso e presidio ospedaliero più attrezzati della provincia il che costituisce un ulteriore ausilio in caso di necessità.

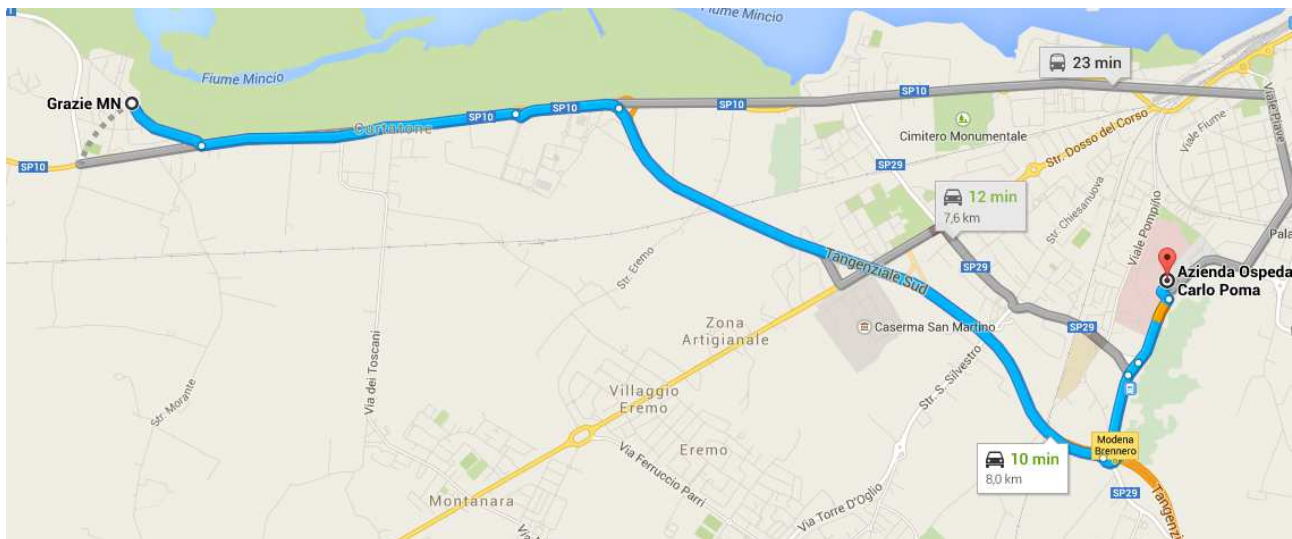

Come si è detto uno dei fattori variabili è il clima che potrebbe determinare forti precipitazioni durante la fiera e quindi rendere disagiata il raggiungimento della frazione per ciclisti e pedoni ovvero sorprendere gli automobilisti che sono già arrivati ai parcheggi. La problematica più gravosa però è definita dall'eventuale inagibilità dei parcheggi i quali, collocati su terreni agricoli ed in caso di piogge intense, potrebbero sviluppare molto fango con grande difficoltà di movimento sulla viabilità sterrata. Al fine di gestire questa criticità



L'Amministrazione Comunale ha definito un piano di emergenza che consente di attivare aree di sosta surrogate in altre aree dotate di parcheggio asfaltato:

- a nord, con provenienza Mantova, nei parcheggi del Centro Commerciale Quattro Venti con possibilità di sosta per circa 600 auto,
- in via dell'Artigianato, dietro la concessionaria Agricar nel parcheggio pubblico con possibilità di sosta per circa 300 auto,
- nel parcheggio adibito a prato stabile di proprietà privata (in corrispondenza dell'intersezione a raso con via Morante e la SS 10) con possibilità di sosta per circa 300 auto,
- una zona a ovest in direzione Rivalta s/Mincio a fianco della stazione di servizio Agip ove è situata un'area che può contenere circa 500 auto, favorevole per chi arriva da Goito, tra l'altro ben servita da una ciclopedonale che collega le frazioni di Grazie e Rivalta,
- possibilità di sosta inoltre sulle banchine, ove gli spazi consentono la sosta dei veicoli senza creare impedimento o intralcio alla circolazione, della S.P. 10 (Padana inferiore) e S.P 1 (Asolana), Via Morante e Via Landucci con potenzialità di sosta per circa 500 auto,
- possibilità di sosta inoltre sulle strade del centro urbano di Grazie, ove gli spazi consentono la sosta dei veicoli senza creare impedimento o intralcio alla circolazione, e precisamente in via Francesca, Via Rossini, Via 8 Marzo, Via Cilea, della S.P. 10 (Padana inferiore) e S.P 1 (Asolana) con capacità di sosta per circa 200 auto.

È prevista anche l'attivazione di un servizio di bus navetta da e per la frazione per consentire ai frequentatori di parcheggiare in tutta sicurezza e di essere portati alla fiera con serenità per poi essere di nuovo condotti ai parcheggi ausiliari al termine della visita. In questo modo si disinnescano tutte le criticità generate dal maltempo ad esclusione della ridotta affluenza.

Per quanto appena esposto ed in esito alle valutazioni di mitigazione del rischio appena esposte si può riconsiderare l'esito dell'Algoritmo di Maurer nella configurazione seguente

Ambulanze da soccorso		Soccorritori a piedi		Mezzi o unità avanzate	
punteggio	n° mezzi	punteggio	n° soccorritori	punteggio	n° mezzi/unità avanzate
6,4 – 25,5	previsti 3, ma adottati 2	13,6 – 22,0	10	0,1 – 13,3	0

Valori dell'algoritmo di Maurer adottati per Fiera di Grazie in esito all'applicazione dei fattori di mitigazione dichiarati.



Città di Curtatone

Provincia di Mantova

7. INDIVIDUAZIONE DELLE PROBLEMATICHE LOGISTICO/ORGANIZZATIVE EMERGENTI CHE CARATTERIZZANO L'AMBIENTE DOVE SI SVOLGE L'EVENTO

Garantire la viabilità principale del borgo per transito mezzi di emergenza. Al fine di poter esercitare un controllo ed un'attività di intervento efficaci si dovranno garantire vie di spostamento il più possibile sgombrare da impedimenti perché possano transitare mezzi logistici e di soccorso.

Il presidio medico e di soccorso realizzato mediante sinergia tra CRI e Medico Chirurgo è da collocare in area logisticamente baricentrica rispetto alla fiera così da garantire percorsi brevi e rapidi.

Durante la fiera saranno pubblicizzati i numeri di riferimento per eventuale emergenza medica al fine di dirottare verso il presidio medico residente in fiera le richieste di soccorso e garantendo interventi tempestivi.

Curtatone, li 21 luglio 2017

Il Redattore
Ing. Giovanni Trombani



Il Sindaco
Bottani Carlo

Per Croce Rossa Italiana



CROCE ROSSA ITALIANA
COMITATO LOCALE DI MANTOVA
Via S. Ponzio 36/38 - C.A.P. 46100
Tel. 0376 262626 - Fax 0376 263163
Cod. Fisc. - Part. IVA 02419120208



**PIANO EMERGENZA MALTEMPO
FIERA DELLE GRAZIE 2018**

**PIANO EMERGENZA MALTEMPO DURANTE
LA MANIFESTAZIONE “ FIERA
DELL’ASSUNTA 2018” Località GRAZIE di
Curtatone:**

Come in ogni situazione di emergenza, di qualsiasi entità o forma, l'autorità di Governo in campo locale è il Sindaco, il quale secondo le normative di legge vigenti assume l'incarico e la responsabilità delle operazioni in caso di attivazione del Piano di Emergenza Comunale e dispone con gli uffici competenti i provvedimenti che verranno attivati nelle varie fasi logistiche.

Come premesso il ruolo chiave è appunto affidato al Sindaco, il quale:

1. E' il primo responsabile di Protezione Civile ed ha il compito di:
 - Utilizzare gli strumenti a disposizione in fase di previsione, prevenzione e pianificazione
 - Prestare soccorso alla popolazione in caso di soccorso
2. Deve attivarsi subito e organizzare le operazioni di soccorso
3. In caso di eventi di entità maggiore potrà avvalersi anche dell'aiuto di strutture tecnico operative regionali dislocate in loco, ad es. ARPA, VIGILI DEL FUOCO, ... ecc.

Per entrare nello specifico, come indicato in appendice, il Comune vuole dotarsi di un piano di emergenza in grado di assicurare la continuità nell'organizzazione della Fiera dell'Assunta. In particolare, come di consueto, il comitato organizzatore si avvale di alcuni campi agricoli, generalmente adibiti a colture di cereali, che però in passato a seguito di grandi acquazzoni si sono rivelati completamente inadatti e soprattutto inagibili compromettendo la buona riuscita della manifestazione per assenza di parcheggi atti a garantire l'afflusso di gente.

Memore delle esperienze fatte, il Comune si attiverà affinché, in caso di maltempo e inagibilità degli abituali parcheggi, vi siano strutture di emergenza che andremo di seguito in dettaglio a spiegare.

Come previsto dalle normative di legge, in caso di emergenza le funzioni principali che si attivano sono generalmente 15, ma nel caso specifico ne utilizzeremo solamente 6.



PIANO EMERGENZA MALTEMPO FIERA DELLE GRAZIE 2018

- 1 tecnico scientifico, pianificazione ←
- 2 sanità, assist. sociale veterinaria
- 3 mass-media e informazione ←
- 4 volontariato ←
- 5 materiali e mezzi ←
- 6 trasporto, circolazione e viabilità ←
- 7 telecomunicazioni ←
- 8 servizi essenziali
- 9 censimento danni persone cose
- 10 strutture operative S.a.R.
- 11 enti locali
- 12 materiali pericolosi
- 13 logistica evacuati zone ospitanti
- 14 coordinamento centri operativi

Come evidenziato dal grafico, qui sopra, in caso di maltempo perturbato il Sindaco attiverà il Piano di emergenza, che prevede di mettere in atto tutta una serie di procedure specifiche per ogni funzione. **Ma andiamo ad analizzare ogni funzione per specificare meglio chi fa chi e che cosa:**

FUNZIONE 1 **TECNICO SCIENTIFICO, PIANIFICAZIONE:**

In caso di pioggia e soprattutto di inagibilità dei parcheggi, il Comune prevede delle aree alternative situate nelle immediate vicinanze della fiera con possibilità far sostare circa 2.400 veicoli, come da elenco:

- a nord con provenienza Mantova, nei parcheggi del Centro Commerciale Quattro Venti con possibilità di sosta per circa 600 auto (vedasi foto)

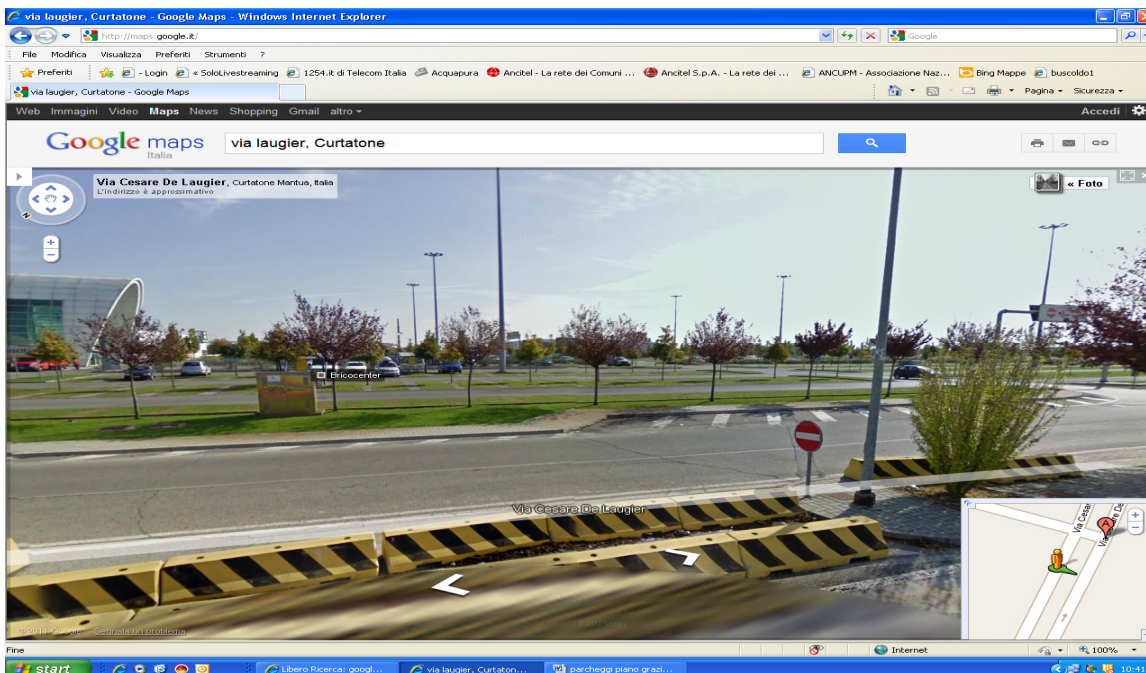



Città di Curtatone

Provincia di Mantova

PIANO EMERGENZA MALTEMPO FIERA DELLE GRAZIE 2018

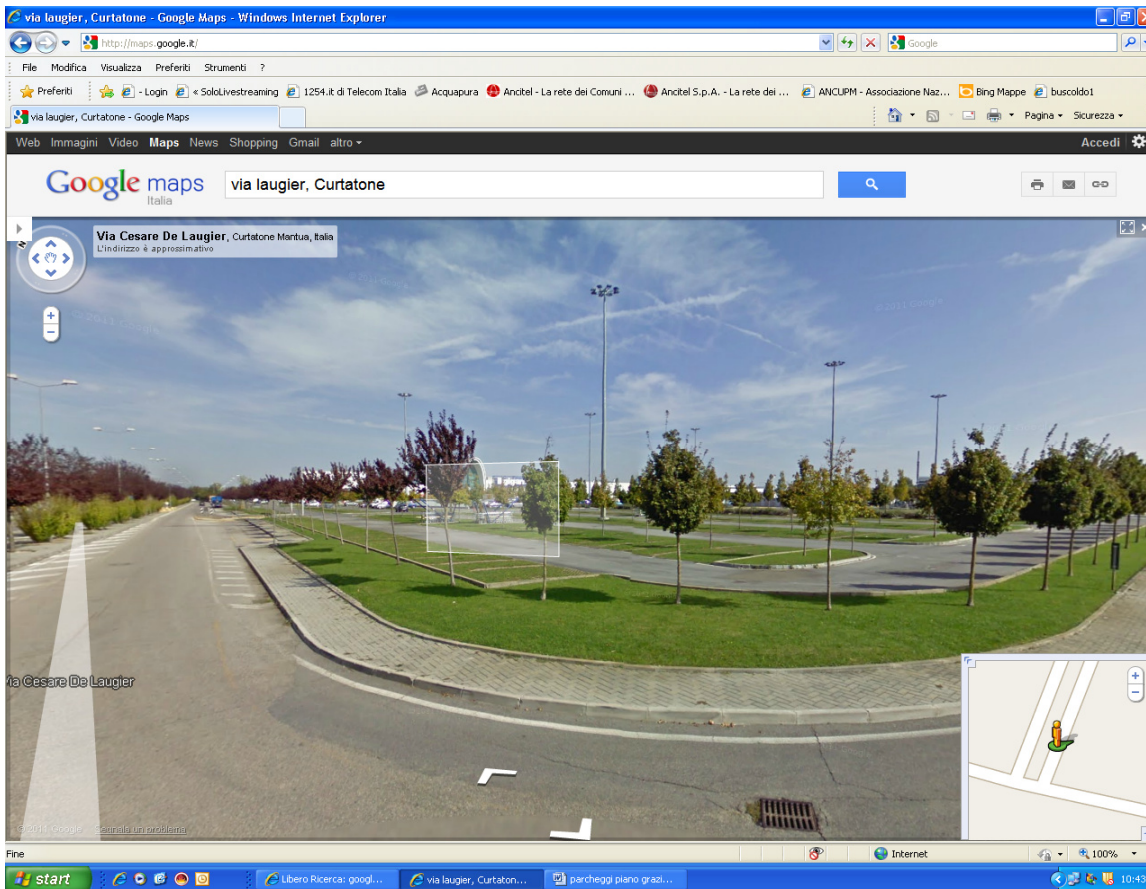



Città di Curtatone

Provincia di Mantova

PIANO EMERGENZA MALTEMPO FIERA DELLE GRAZIE 2018

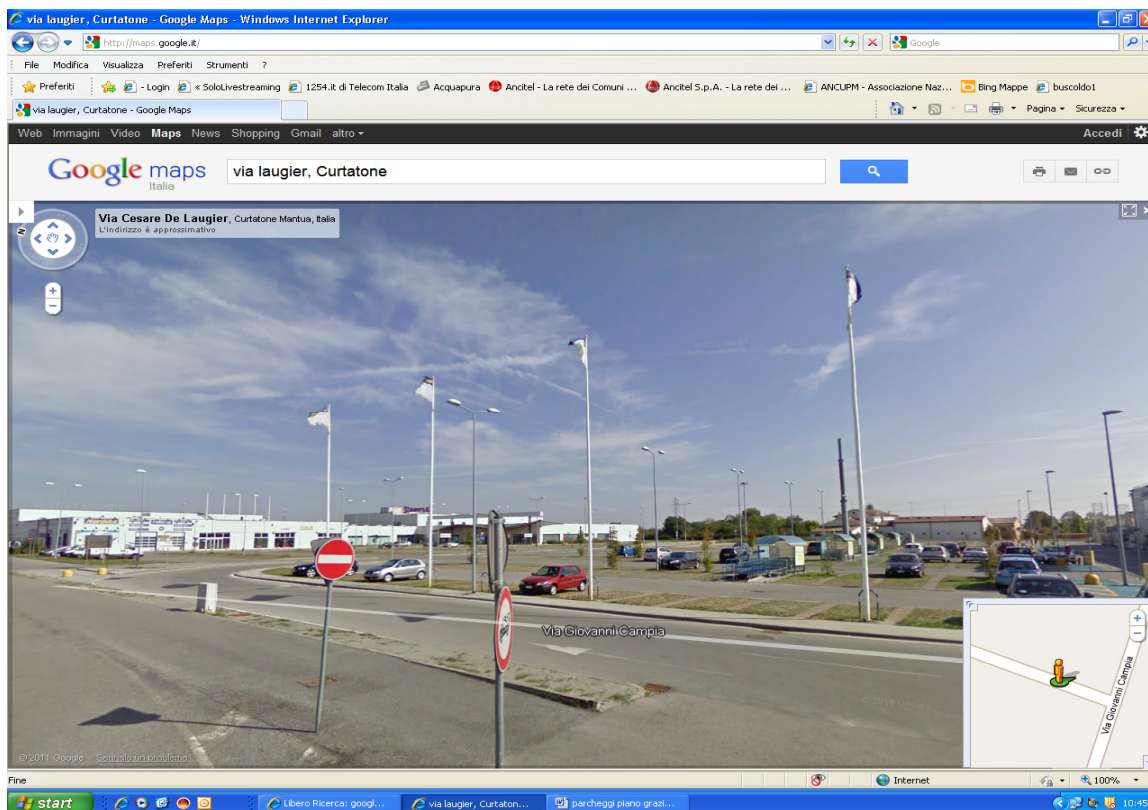

- in via dell'Artigianato, dietro la concessionaria Agricar nel parcheggio pubblico con possibilità di sosta per circa 300 auto (vedasi foto)

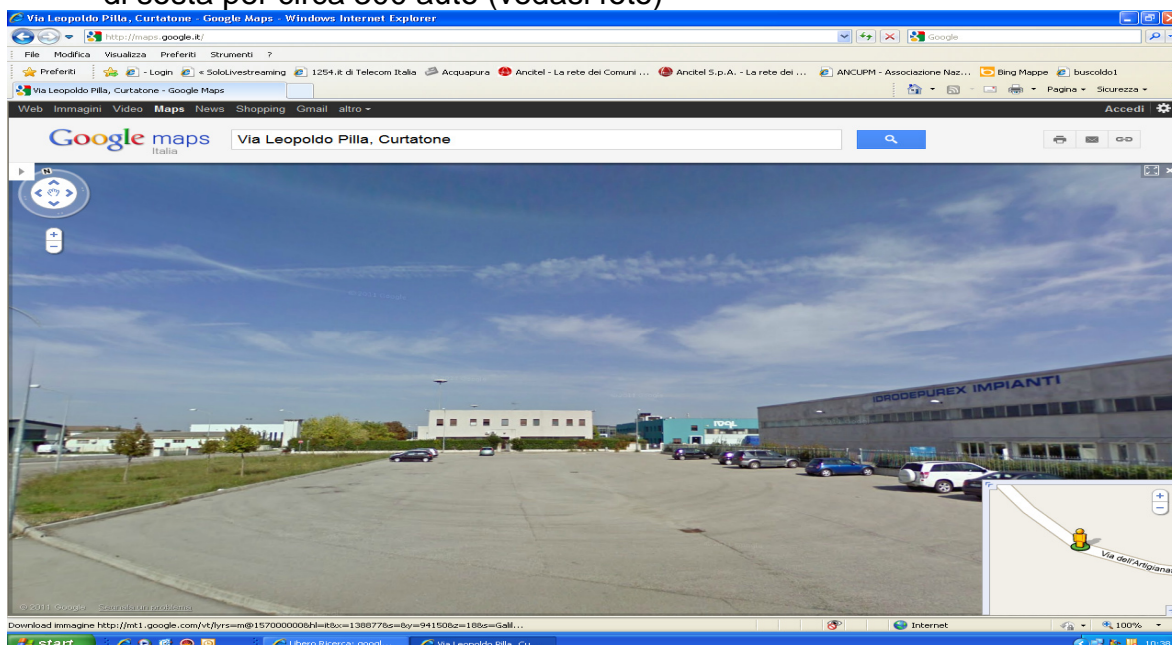

nel parcheggio adibito a prato stabile di proprietà del Sig. Zingari con possibilità di sosta per circa 300 auto, con l'ausilio dell'Associazione di Protezione Civile Torre d'Oglio e per mezzo di



Città di Curtatone

Provincia di Mantova

PIANO EMERGENZA MALTEMPO FIERA DELLE GRAZIE 2018

fotoelettriche mobili in un tempo massimo di 15 minuti il parcheggio potrebbe essere illuminato e pronto per contenere i veicoli (vedasi foto)

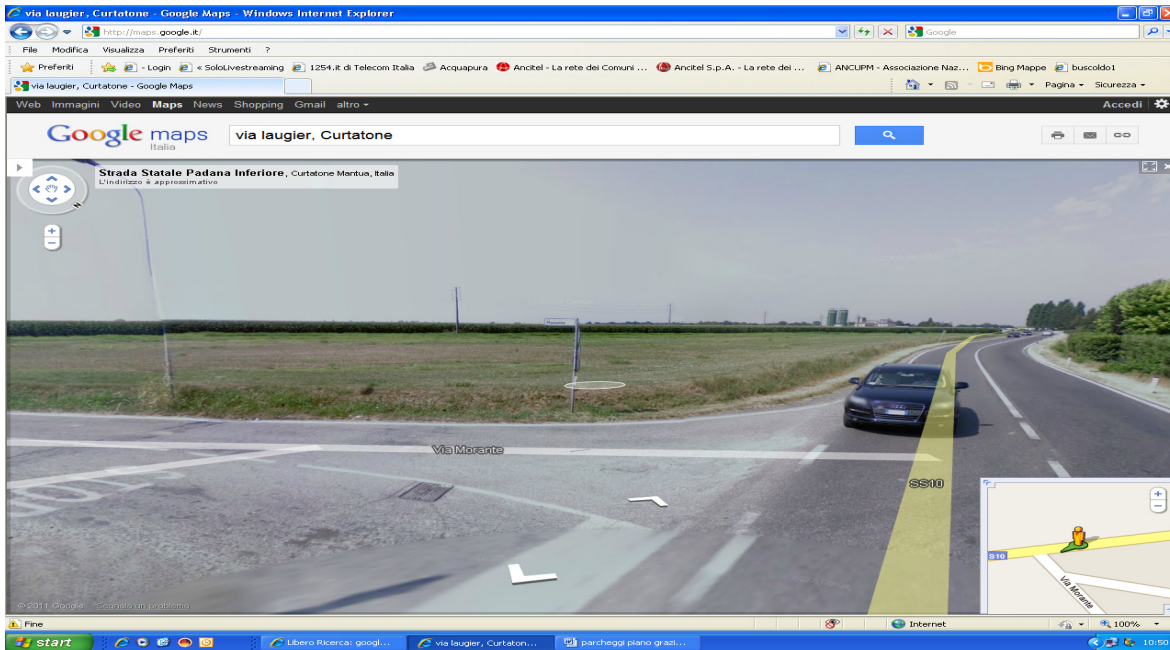

- una zona a ovest in direzione Rivalta s/Mincio a fianco della stazione di servizio Agip ove è situata un'area che può contenere circa 500 auto, favorevole per chi arriva da Goito, tra l'altro ben servita da una ciclo pedonale che collega le frazioni appunto di Grazie e Rivalta.



Città di Curtatone

Provincia di Mantova

PIANO EMERGENZA MALTEMPO FIERA DELLE GRAZIE 2018

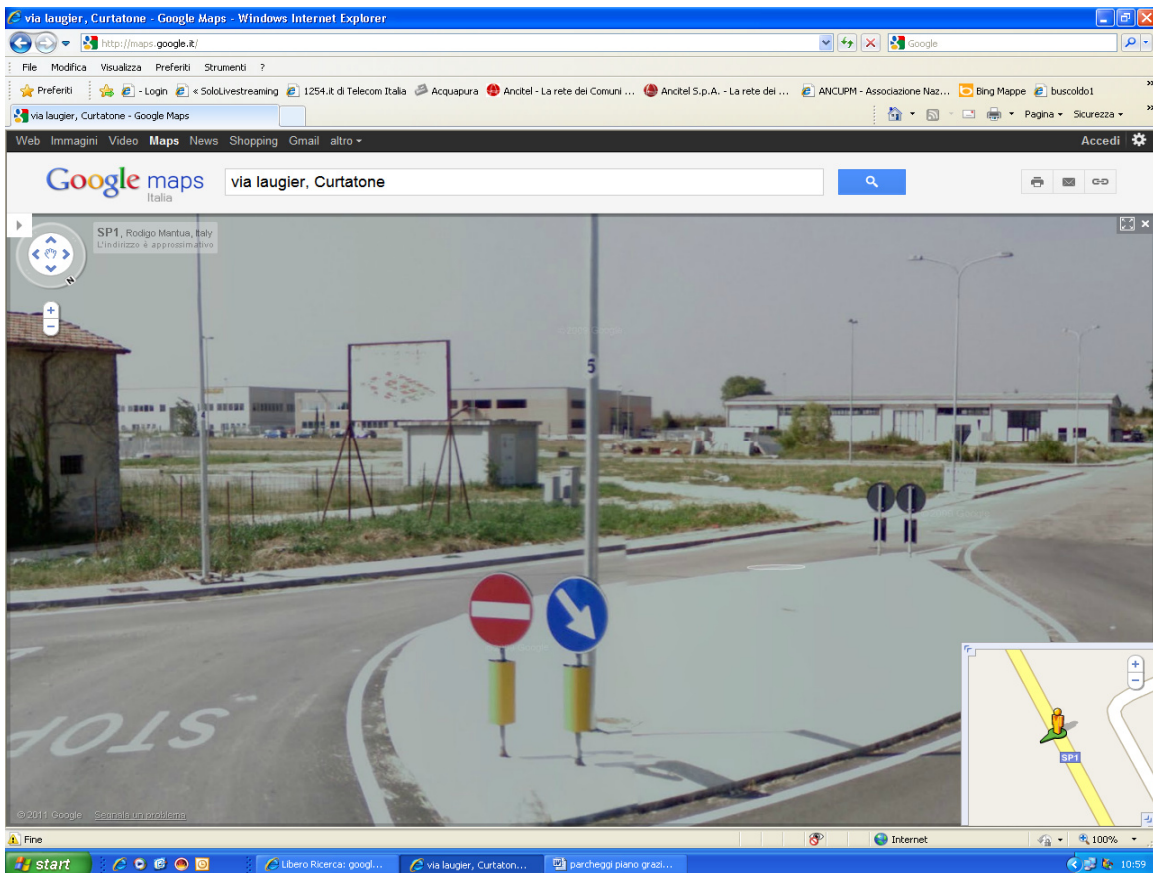

- possibilità di sosta inoltre sulle strade del centro urbano di Grazie, ove gli spazi consentono la sosta dei veicoli senza creare impedimento o intralcio alla circolazione, e precisamente nelle via Francesca, Via Rossini, Via 8 Marzo, Via Cilea, della S.P. 10 (Padana inferiore) e S.P 1 (Asolana) con capacità di sosta per circa 200 auto (vedasi foto)



Città di Curtatone

Provincia di Mantova

PIANO EMERGENZA MALTEMPO FIERA DELLE GRAZIE 2018

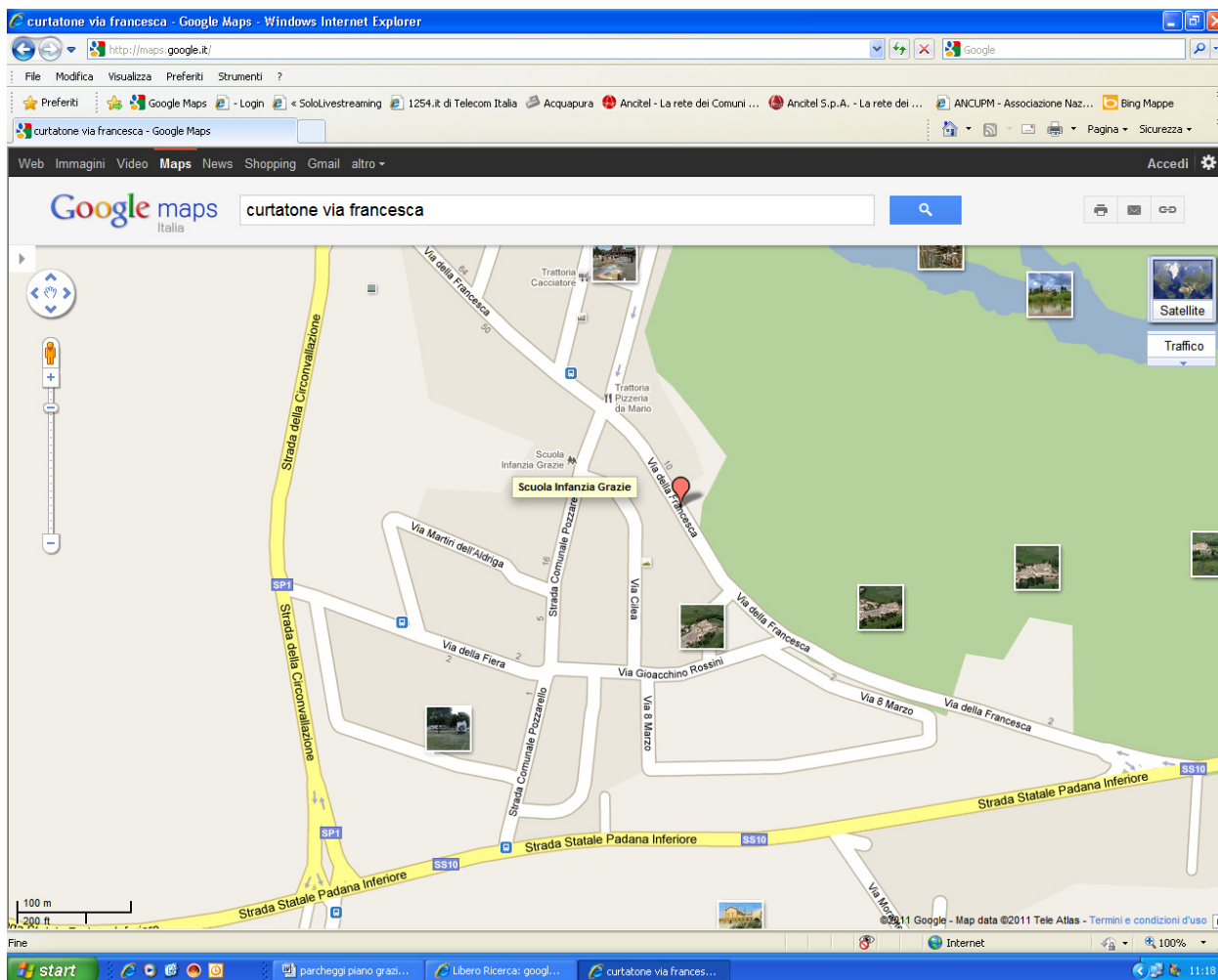

Tutte le operazioni avranno come C.O.C. (Centro Operativo Comunale) la sede del Foro Boario Comunale e come C.O.M. (Centro Operativo Mobile) la stazione mobile della Polizia Locale che sarà dislocata nel centro della frazione. Tutte le informazioni/decisioni dovranno essere diramate dal C.O.C e confluire sempre a codesto Centro.



PIANO EMERGENZA MALTEMPO FIERA DELLE GRAZIE 2018

FUNZIONE 3 **MASS MEDIA E INFORMAZIONE:**

Gli uffici competenti, in particolar modo l'ufficio tecnico, dovrà predisporre della segnaletica mobile che indica le aree di parcheggio alternative, nonché gli orari e le fermate dei bus navetta che effettuano il trasporto dei cittadini.

Questa segnaletica andrà naturalmente posizionata solamente in caso di attivazione del piano di emergenza, che come detto sarà assunto dal Sindaco Carlo Bottani cui spetta l'ordine di attivazione.

Personale del predetto ufficio dovrà essere costantemente presente in loco con tutta l'attrezzatura e la segnaletica occorrente che andrà posizionata con l'assistenza del personale della Polizia Locale al fine del disposto previsto dal C.d.S.

Per meglio informare la cittadinanza, si dovranno predisporre all'interno dell'area della fiera alcuni cartelli di previsione ove in sintesi si spiega l'attuazione del piano predisposto dal Comune e le aree individuate. Tale divulgazione dovrà essere fatta anche con l'ausilio di microfoni in tutta l'area della fiera.

FUNZIONE 4 **VOLONTARIATO:**

Tutti gli uffici competenti potranno coordinarsi attraverso il supporto del Volontariato di Protezione Civile convenzionato con il Comune, sia per il posizionamento della segnaletica, sia a supporto della Polizia Locale ma soprattutto i volontari saranno presenti durante i giorni della fiera con generatori e torre faro da posizionare in tempi brevi nelle aree interessate.

FUNZIONE 5 **MATERIALE E MEZZI:**

Ogni settore comunale di competenza quali Polizia Locale, Ufficio Tecnico dovranno essere sempre pronti sul posto con i mezzi a loro disposizione e situati nei punti strategici dell'area della fiera con personale sempre reperibile per poter attivare le disposizioni del Sindaco nel momento in cui darà l'ordine dell'attivazione del Piano. L'ufficio Tecnico dovrà accertarsi di avere predisposto la segnaletica occorrente e tutto il materiale necessario.

FUNZIONE 6 **TRASPORTO, CIRCOLAZIONE E VIABILITA':**

Attivando il Piano, potrebbero crearsi rallentamenti con conseguente collasso del traffico stradale con formazione di colonne di auto che si dirigono nella zona della fiera. Per contenere questa eventualità il personale della Polizia Locale potrebbe decidere di effettuare una deviazione del traffico stradale in località Rivalta s/Mincio, obbligando le auto che non intendono raggiungere l'area fiera, a svoltare in direzione Castellucchio per poi riprendere la statale per dirigersi verso Mantova. Analoga deviazione dovrebbe essere attuata per le auto che transitano in ex. SS 10 deviandole in direzione Castellucchio all'intersezione con la S.P 1 Asolana. Altre deviazioni, saranno opportunamente calcolate al momento sulla scorta dei rilievi del traffico veicolare.



Città di Curtatone

Provincia di Mantova

**PIANO EMERGENZA MALTEMPO
FIERA DELLE GRAZIE 2018**

FUNZIONE 7
TELECOMUNICAZIONI:

Al fine di permettere che tutti gli addetti ai lavori e soprattutto i vari responsabili delle funzioni siano tra di loro in contatto, la Protezione Civile potrebbe dotare loro di apparecchiature radio per essere costantemente aggiornati. Naturalmente tutti dovranno essere dotati di telefono mobile e le varie utenze telefoniche verranno inserite in data base che verrà fornito agli addetti.





- 01 STAZIONE MOBILE CARABINIERI
- 02 AREA CONCORSO MADONNARI
- 03 SEDE PRO-LOCO
- 04 PROTEZIONE CIVILE
- 05 SPAZIO LOGISTICA CROCE ROSSA
- 06 PUNTO INFORMAZIONI E POSTAZIONE UFFICIO TECNICO
- 07 AREA SOSTA MADONNARI
- 08/09 POSTAZIONE UFFICIO COMMERCIO E POLIZIA LOCALE
- 10 AREA LUNA PARK
- 11 SPAZIO AMBULANTI
- 12 PARCHEGGIO
- 13 ASSOCIAZIONI DI VOLONTARIATO
- 14 SPAZIO EXPO
- 15 SPAZIO EXPO
- 16 SPAZIO OPERE DELL'INGEGNO E SCULTORI DEL LEGNO
- 17 AREA LUDICA
- 18 PALCO PREMIAZIONI
- 19 SPAZIO SPONSOR
- 20 AREA GIOVANI
- 21 C.O.C. PROTEZIONE CIVILE
- P1 PARCHEGGIO AUTORITA'
- P2 PARCHEGGIO PASS
- P3 PARCHEGGIO A PAGAMENTO
- P4 PARCHEGGIO A PAGAMENTO
- P5 PARCHEGGIO
- P6 PARCHEGGIO BICICLETTE