



città di Curtatone

PROGETTO DEFINITIVO/ESECUTIVO

Piazza Corte Spagnola, 3 - Curtatone (MN)
Tel. 0376.358103 - email: tecnico@curtatone.it
C.F. 80001910209 - P.IVA 00427640206
- Servizio Lavori Pubblici -

**MESSA IN SICUREZZA DI STRADA ARGINE
FOSSAVIVA MEDIANTE LAVORI DI
CONSOLIDAMENTO STRADALE E
RIFACIMENTO DEL MANTO D'USURA**

Aprile 2019

PIANO DI SICUREZZA E DI COORDINAMENTO

05.A

www.curtatone.it



IL CSP e CSE
Geom. Ernesto Ceriali

INDIRIZZO CANTIERE:

Strada Argine Cerese - Curtatone (MN)
Stada Extraurbana

OPERA DA REALIZZARE:

Trattasi di lavorazioni per la manutenzione di pavimentazione stradale.

COMMITTENTE:

Comune di Curtatone
Sindaco protempore - Carlo Bottani

IMPRESE:

da definire (Impresa affidataria)

Piano di Sicurezza e di Coordinamento (PSC)

Redatto in riferimento al singolo cantiere interessato ai sensi dell'articolo 100 e allegato XV del D.Lgs. 81/08 s.m.i. (conforme ai contenuti riportati nell'Allegato III del DI del 9 Settembre 2014)

Rev	Data	Descrizione	Redattore	Firma
00	02/04/2019	prima emissione	CSP	

SOMMARIO

PREMESSA	3
VALUTAZIONE DEI RISCHI E AZIONI DI PREVENZIONE E PROTEZIONE	4
IDENTIFICAZIONE E DESCRIZIONE DELL'OPERA	7
IDENTIFICAZIONE DELLE IMPRESE ESECUTRICI E DEI LAVORATORI AUTONOMI	9
ORGANIGRAMMA DI CANTIERE	10
INDIVIDUAZIONE ANALISI E VALUTAZIONE DEI RISCHI RELATIVI ALL'AREA DI CANTIERE	11
ORGANIZZAZIONE DEL CANTIERE	16
PLANIMETRIA\E DI CANTIERE	23
RISCHI IN RIFERIMENTO ALLE LAVORAZIONI	32
CRONOPROGRAMMA DEI LAVORI	40
INTERFERENZE TRA LE LAVORAZIONI	42
PROCEDURE COMPLEMENTARI O DI DETTAGLIO DA ESPLICITARE NEL POS	43
MISURE DI COORDINAMENTO RELATIVE ALL'USO COMUNE DI APPRESTAMENTI, ATTREZZATURE, INFRASTRUTTURE, MEZZI E SERVIZI DI PROTEZIONE COLLETTIVA	44
MODALITA' ORGANIZZATIVE DELLA COOPERAZIONE E DEL COORDINAMENTO	45
DISPOSIZIONI PER LA CONSULTAZIONE DEGLI RLS	46
ORGANIZZAZIONE DEL SERVIZIO DI PRONTO SOCCORSO, ANTINCENDIO ED EVACUAZIONE DEI LAVORATORI	46
RISCHI NON MISURABILI	48
STIMA DEI COSTI	55
PROCEDURE	57

PREMESSA

Il presente Piano di Sicurezza e Coordinamento (in sigla PSC) viene redatto ai sensi dell'articolo 100 del D.Lgs. 81/08 secondo il modello semplificato contenuto nell'allegato II del Decreto Interministeriale 9 settembre 2014.

Il Piano è specifico per il singolo cantiere temporaneo o mobile e di concreta fattibilità; i suoi contenuti, conformi alle prescrizioni dell'articolo 15 del D.Lgs. 81/08, sono il risultato di scelte progettuali ed organizzative effettuate in fase di progettazione dal progettista dell'opera in collaborazione con il Coordinatore per la Sicurezza.

Ogni variazione dei dati o delle fasi che interverranno in corso d'opera sarà riportata con fogli aggiuntivi.

Prima delle lavorazioni, i responsabili della sicurezza nel cantiere divulgheranno i contenuti ai lavoratori addetti al fine di eseguire le fasi di lavoro e le attività di coordinamento secondo gli indirizzi specifici del presente documento.

N.B.: I verbali di sopralluogo e di coordinamento costituiscono parte integrante e di aggiornamento del presente PSC.

Copia del piano è stata distribuita per l'assolvimento degli obblighi di legge ai seguenti soggetti.

NOMINATIVO	QUALIFICA	FIRMA
Comune di Borgo Mantovano	<i>Committente dei lavori per presa visione e trasmissione alle imprese esecutrici</i>	
da definire	<i>Datore di lavoro impresa affidataria per accettazione e trasmissione PSC ad imprese subappaltatrici e lavoratori autonomi</i>	
	<i>RLS impresa esecutrice per avvenuta consultazione ai sensi dell'articolo 100 comma 4 D.Lgs. 81/08 s.m.i.</i>	

VALUTAZIONE DEI RISCHI E AZIONI DI PREVENZIONE E PROTEZIONE

La presente sezione costituisce adempimento a quanto disposto dall'Allegato XV al D.Lgs. 81/2008 e s.m.i. relativamente alle indicazioni sull'individuazione, l'analisi e la valutazione dei rischi concreti, con riferimento all'area ed all'organizzazione del cantiere, alle lavorazioni e alle loro interferenze.

L'obiettivo primario del presente documento è quello di individuare, analizzare e valutare i rischi ed individuare le azioni di prevenzione e protezione ritenute idonee alla loro eliminazione o riduzione entro limiti di accettabilità.

La metodologia di valutazione adottata è quella "semiquantitativa" in ragione della quale il rischio (R) è rappresentato dal prodotto della probabilità (P) di accadimento dell'evento dannoso ad esso associato, variabile da 1 a 4, con la gravità (G), cioè l'entità del danno, anch'essa variabile tra 1 e 4.

I significati della **Probabilità (P)** e della **Gravità (G)** al variare da 1 a 4 sono rispettivamente indicati nelle tabelle seguenti.

Probabilità	Gravità			
	Lieve	Medio	Grave	Gravissimo
Improbabile	1	2	3	4
Poco probabile	2	4	6	8
Probabile	3	6	9	12
Altamente probabile	4	8	12	16

P	Livello di probabilità	Criterio di Valutazione
1	Improbabile	<ul style="list-style-type: none"> - La mancanza rilevata può provocare un danno per la concomitanza di più eventi poco probabili indipendenti. - Non sono noti episodi già verificatisi. - Il verificarsi del danno susciterebbe incredulità
2	Poco probabile	<ul style="list-style-type: none"> - La mancanza rilevata può provocare un danno solo in circostanze sfortunate di eventi. - Sono noti solo rarissimi episodi già verificatisi. - Il verificarsi del danno ipotizzato susciterebbe grande sorpresa.
3	Probabile	<ul style="list-style-type: none"> - La mancanza rilevata può provocare un danno, anche se in modo automatico o diretto E' noto qualche episodio di cui alla mancanza ha fatto seguire il danno - Il verificarsi del danno ipotizzato susciterebbe una moderata sorpresa in azienda
4	Altamente probabile	<ul style="list-style-type: none"> - Sono noti episodi in cui il pericolo ha causato danno. - Il pericolo può trasformarsi in danno con una correlazione diretta. - Il verificarsi del danno non susciterebbe sorpresa.

G	Livello del danno	Criterio di Valutazione
1	Lieve	<ul style="list-style-type: none"> - Infortunio o episodio di esposizione acuta con inabilità rapidamente reversibile. - Esposizione cronica con effetti rapidamente reversibili

2	Medio	- Infortunio o episodio di esposizione acuta con inabilità reversibile. - Esposizione cronica con effetti reversibili.
3	Grave	- Infortunio o episodio di esposizione acuta con effetti di invalidità parziale. - Esposizione cronica con effetti irreversibili e/o parzialmente.
4	Gravissimo	- Infortunio o episodio di esposizione acuta con effetti letali o di invalidità totale permanente. - Esposizione cronica con effetti letali e/o totalmente invalidanti.

Pertanto, il significato del livello di **Rischio (R)** al variare da **1 a 16** è il seguente:

RISCHIO	R = PxG	PRIORITA'	PROCEDURE D'INTERVENTO	ACCETTABILITA' RISCHIO
Non significativo	1	Nessuna	Controllo e mantenimento del livello del rischio	ACCETTABILE
Lieve	2 - 4	Lungo termine	Mantenimento e miglioramento del controllo del livello di rischio e programmazione delle misure di adeguamento e miglioramento sul lungo termine	ACCETTABILE
Medio	6 - 8	Medio termine	Attuazione del controllo e programmazione sul medio termine degli interventi per la riduzione del rischio	DA MIGLIORARE
Alto	9 - 12	Breve termine	Inadeguatezza dei requisiti di sicurezza, programmazione degli interventi a breve termine	DA MIGLIORARE
Molto alto	16	Immediato	Programmazione degli interventi immediati e prioritari	NON ACCETTABILE

La Valutazione dei Rischi misurabili e non misurabili.

Il processo di valutazione passa attraverso i seguenti step:

1. Identificazione delle sorgenti di pericolo, dei rischi e dei lavoratori esposti.
2. Calcolo del **Rischio iniziale Ri**, effettuata in maniera diversa in base alla classificazione in:
 - Rischi non misurabili
 - Rischi misurabili
3. Normalizzazione dell'indice di rischio su un'unica **scala [1÷16]**
4. Individuazione e programmazione degli interventi necessari di tipo "**hardware**" per la riduzione del rischio alla fonte, secondo le priorità indicate dai principi generali dell'art.15 del D.Lgs. 81/08
5. Individuazione e determinazione degli interventi di tipo "**software**" di riduzione del rischio, specifici per ogni rischio valutato e per ogni gruppo omogeneo (interventi organizzativi, procedurali, formazione, informazione, uso di dispositivi di protezione collettivi ed individuali, che di fatto non modificano il luogo di lavoro, l'attrezzatura o il processo)
6. Calcolo del **Rischio residuo Rr**.

Rischio iniziale

Per la valutazione del **Rischio iniziale Ri** si tiene conto solo delle proprietà intrinseche del pericolo e dei presidi di prevenzione che sono parte integrante della fonte di pericolo (macchina/ attrezzatura/ apparato/ parte di impianto/luogo di lavoro), quindi connessi a disposizioni dettate dalla legislazione o dalle norme tecniche specifiche per l'area, l'attrezzatura, l'attività o il compito.

- Per i *Rischi non misurabili* (caduta, urto, scivolamento, lavori in quota, ecc.), il rischio iniziale è valutato tramite una stima della probabilità di accadimento dell'evento indesiderato e della gravità del danno che ne può derivare. L'attribuzione dei parametri P e G viene guidata attraverso criteri\parametri diversi per ogni categoria di rischio.
- Per i *Rischi misurabili* (Rumore, vibrazioni, agenti chimici, ecc.) il rischio iniziale è frutto di un algoritmo di calcolo specifico per ogni calcolo in rispondenza alle norme specifiche

Normalizzazione dell'indice di rischio iniziale ed individuazione delle misure

Indipendentemente dal metodo di valutazione adottato il rischio iniziale **Ri** viene normalizzato su un'unica **scala** da **1** a **16** in modo da poter definire:

- La gravità del rischio a cui sono esposti i lavoratori, da 1 lieve a 16 inaccettabile
- Se il rischio è **accettabile** ($Ri \leq 4$), da **migliorare** ($6 \leq Ri \leq 12$) o **inaccettabile** ($Ri = 16$)
- Una priorità d'intervento per la riduzione del rischio

Nel caso la valutazione del rischio iniziale **Ri** risulti accettabile ($R \leq 4$) non c'è necessità di provvedere al calcolo del rischio residuo; la valutazione del rischio è quella iniziale ed i dati ottenuti vengono riassunti nella Scheda sintetica di valutazione del rischio.

Altrimenti si valuta prima la possibilità di attuare misure di prevenzione e protezione che intervengono direttamente alla fonte e che, una volta attuate, ne saranno parte integrante, (come per esempio la sostituzione di ciò che è pericoloso, la riprogettazione o modifica delle attrezzature e dei processi, ecc.), quindi si procede all'individuazione delle misure preventive e protettive attuate.

Rischio residuo

Stabilito il valore del **Rischio iniziale Ri** ed effettuata la sua normalizzazione si perviene al **Rischio residuo Rr** introducendo nel processo di valutazione un **parametro K** di riduzione non considerato nel calcolo iniziale di **Ri** in quanto non parte integrante della fonte di pericolo (macchina/attrezzatura/apparato/parte di impianto/luogo di lavoro), ma che contribuisce alla definizione del rischio residuo **Rr** effettivo.

$$Rr = Ri \times K_{tot}$$

Il **Valore K**, specifico per ogni rischio e gruppo omogeneo è calcolato come sommatoria dei singoli coefficienti in gioco:

$$K_{tot} = K_1 \times K_2 \times K_3 \times \dots$$

IDENTIFICAZIONE E DESCRIZIONE DELL'OPERA
(2.1.2)

Indirizzo del cantiere (a.1)	Strada Argine Cerese - Curtatone (MN)	
Descrizione del contesto in cui è collocata l'area di cantiere (a.2)	Inquadramento territoriale: Strada extraurbana	
	Caratterizzazione geotecnica:	
	Contestualizzazione dell'intervento: Strada extraurbana delimitata lateralmente da fossi e terreni agricoli.	
Descrizione sintetica dell'opera con particolare riferimento alle scelte progettuali, architettoniche, strutturali e tecnologiche (a.3)	Il progetto riguarda sostanzialmente il consolidamento e messa in sicurezza della piattaforma stradale, prevedendo il rifacimento della massicciata nei tratti in cui i cedimenti sono particolarmente accentuati e pericolosi. Si prevede inoltre il rifacimento della pavimentazione stradale per lo spessore del manto d'usura, previo fresatura a freddo	
Individuazione dei soggetti con compiti di sicurezza (b)	Committente:	
	Ragione sociale	Comune di Curtatone
	Indirizzo	Piazza Corte Spagnola, 3 - 46010 Curtatone (MN) - Italia
	Legale rappresentante	Sindaco protempore - Carlo Bottani
	Codice Fiscale	80001910209
	Partita IVA	00427640206
	Recapiti telefonici	0376 358040 - Fax 0376 358169
	Mail/PEC	tecnico@curtatone.it comune.curtatone@legalmail.it
	Progettista	
	Cognome e Nome	Trombani Giovanni
	Indirizzo	Piazza Corte Spagnola, 3 - 46010 Curtatone (MN) - Italia
	Recapiti telefonici	0376 358040 - Fax 0376 358169
	Mail/PEC	tecnico@curtatone.it comune.curtatone@legalmail.it
	Ente rappresentato	Comune di Curtatone
	Coordinatore per la progettazione	
	Cognome e Nome	Ceriali Ernesto
	Indirizzo	Viale Don Luigi Sturzo, 5 - 46100 Mantova (MN) - 46100
	Codice Fiscale	CRLRST57D25E962W
	Partita IVA	02253600205
	Recapiti telefonici	3382822669
Mail/PEC	ernesto.ceriali@gmail.com ernesto.ceriali@geopec.it	
Luogo e data nascita	Marmirolo (MN) 25/04/1957	
Ente rappresentato	Ceriali Geom. Ernesto	

Coordinatore per l'esecuzione	
Cognome e Nome	Ceriali Ernesto
Indirizzo	Viale Don Luigi Sturzo, 5 - 46100 Mantova (MN) - 46100
Codice Fiscale	CRLRST57D25E962W
Partita IVA	02253600205
Recapiti telefonici	3382822669
Mail/PEC	ernesto.ceriali@gmail.com ernesto.ceriali@geopec.it
Luogo e data nascita	Marmirolo (MN) 25/04/1957
Ente rappresentato	Ceriali Geom. Ernesto
Responsabile dei lavori	
Cognome e Nome	Trombani Giovanni
Indirizzo	Piazza Corte Spagnola, 3 - 46010 Curtatone (MN) - Italia
Codice Fiscale	TRMGNN73S24E897Y
Recapiti telefonici	0376 358040 - Fax 0376 358169
Mail/PEC	tecnico@curtatone.it comune.curtatone@legalmail.it
Ente rappresentato	Comune di Curtatone

IDENTIFICAZIONE DELLE IMPRESE ESECUTRICI E DEI LAVORATORI AUTONOMI
(2.1.2 b)

Sarà obbligo del CSE integrare il documento, prima dell'inizio dei singoli lavori, con i dati mancanti.

Impresa affidataria: da definire	
Codice fiscale	
Partita IVA	
Indirizzo	
Recapiti telefonici	
Mail/PEC	
Datore di lavoro	
Eventuale delegato in materia di sicurezza	
N° previsto di occupanti in cantiere	
Preposto alle misure di coordinamento	
Lavori da eseguire	

ORGANIGRAMMA DI CANTIERE

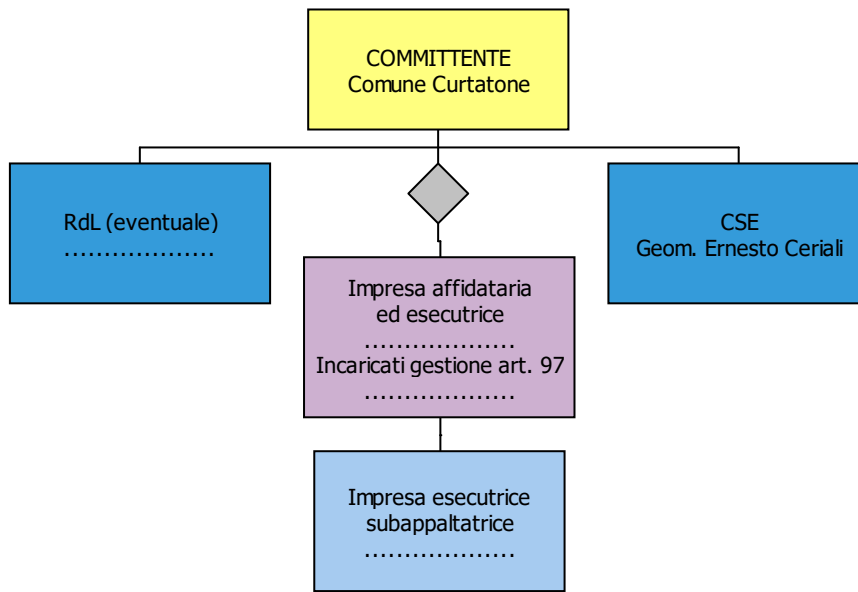

INDIVIDUAZIONE ANALISI E VALUTAZIONE DEI RISCHI RELATIVI ALL'AREA DI CANTIERE
(2.1.2 d.2; 2.2.1; 2.2.4)

Rischio: Linee aeree non elettriche			
Scelte progettuali ed organizzative	Procedure	Misure preventive e protettive	Misure di coordinamento
<p>- Le fasi progettuali hanno evidenziato la presenza di linee non elettriche interferenti.</p> <p>- In fase esecutiva e d'intesa con la direzione lavori e il CSE (ove presente) è necessario un sopralluogo in cantiere per organizzare le lavorazioni e stabilire modalità di esecuzione dei lavori tali da evitare l'insorgenza di situazioni pericolose.</p> <p>- Qualora la presenza delle linee creasse interferenze alle lavorazioni, si dovranno prendere accordi con gli enti interessati e chiedere lo spostamento temporaneo o definitivo delle linee stesse.</p>	<p>- Sorvegliare le lavorazioni in prossimità della linea.</p>	<p>In relazione alle caratteristiche del sito a seguito di sopralluogo si è riscontrata la presenza di linee aeree che passano al di sopra o ai confini del cantiere.</p> <p>Nel caso di lavorazioni che possono interferire con le linee aeree, qualora non sia possibile spostare la linea è necessario:</p> <ul style="list-style-type: none"> - Contattare gli enti proprietari della linea ad alta tensione per posizionare barriere rigide che impediscano l'avvicinamento alle parti attive costituite da palizzate in legno con pali verticali a distanza di 3 metri l'uno dall'altro e stringhe orizzontali posizionate a a distanza di 1 metro. - Installare segnaletica di sicurezza con il richiamo del pericolo "Attenzione contatto con cavi elettrici in tensione". - Realizzare portali in corrispondenza delle vie di transito nei punti di attraversamento delle linee elettriche aeree, al fine di individuare la sagoma limite dei mezzi di cantiere che devono transitare sotto la linea. - Utilizzo di attrezzature e macchine con configurazione tale da non interferire con le linee 	<p>L'attuazione delle scelte progettuali e organizzative, delle misure preventive e protettive, delle procedure individuate rimangono essenzialmente in capo alla ditta affidataria che tramite il responsabile di cantiere dovrà coordinarsi con le ditte subaffidatarie in modo da rispettare quanto riportato nel piano.</p>

Rischio: Linee elettriche aeree nude in tensione			
Scelte progettuali ed organizzative	Procedure	Misure preventive e protettive	Misure di coordinamento
<p>- Le fasi progettuali hanno evidenziato la presenza di linee</p>	<p>Le "distanze di sicurezza" consentite per le attività di cantiere variano in base alla tensione della linea</p>	<p>In relazione alle caratteristiche del sito a seguito di sopralluogo si è riscontrata la presenza di</p>	<p>L'attuazione delle scelte progettuali e organizzative, delle misure preventive e</p>

Piano di Sicurezza e di Coordinamento (PSC) Individuazione analisi e valutazione dei rischi relativi all'area di cantiere

<p>elettriche aeree nude in tensione interferenti.</p> <p>- In fase esecutiva e d'intesa con la direzione lavori e il CSE (ove presente) è necessario un sopralluogo in cantiere per organizzare le lavorazioni e stabilire modalità di esecuzione dei lavori tali da evitare l'insorgenza di situazioni pericolose. Qualora la presenza delle linee elettriche creasse interferenze alle lavorazioni, si dovranno prendere accordi con gli enti interessati e chiedere la disattivazione, lo spostamento temporaneo o definitivo delle linee stesse.</p>	<p>elettrica in questione, e sono:</p> <ul style="list-style-type: none"> • mt 3, per tensioni fino a 1 kV; • mt 3.5, per tensioni superiori a 1 kV fino a 30 kV; • mt 5, per tensioni superiori a 30 kV fino a 132 kV; • mt 7, per tensioni superiori a 132 kV. <p>Le distanze di cui sopra sono da considerare al netto degli ingombri derivanti dal tipo di lavoro, delle attrezzature utilizzate e dei materiali movimentati, nonché degli sbandamenti laterali dei conduttori dovuti all'azione del vento e degli abbassamenti di quota dovuti alle condizioni termiche.</p>	<p>linea elettrica aerea nuda in tensione che passa al di sopra o ai confini del cantiere.</p> <p>Nel caso di lavorazioni che possono interferire con le linee aeree in tensione, qualora non sia possibile disattivare la linea è necessario:</p> <ul style="list-style-type: none"> - Contattare gli enti proprietari della linea ad alta tensione per posizionare barriere rigide che impediscano l'avvicinamento alle parti attive costituite da palizzate in legno con pali verticali a distanza di 3 metri l'uno dall'altro e stringhe orizzontali posizionate a a distanza di 1 metro. - Installare segnaletica di sicurezza con il richiamo del pericolo "Attenzione contatto con cavi elettrici in tensione". - Realizzare portali in corrispondenza delle vie di transito nei punti di attraversamento delle linee elettriche aeree, al fine di individuare la sagoma limite dei mezzi di cantiere che devono transitare sotto la linea elettrica. - Utilizzo nelle lavorazioni di attrezzature e macchine con configurazione tale da non interferire con le linee in tensione. 	<p>protettive, delle procedure individuate rimangono essenzialmente in capo alla ditta affidataria che tramite il responsabile di cantiere dovrà coordinarsi con le ditte subaffidatarie in modo da rispettare quanto riportato nel piano.</p>
-----------------------------------------------------------------------------------------------------------------------------------------------------------------------------------------------------------------------------------------------------------------------------------------------------------------------------------------------------------------------------------------------------------------------------------------------------------------------------------------------------------------------------------------------------------	-----------------------------------------------------------------------------------------------------------------------------------------------------------------------------------------------------------------------------------------------------------------------------------------------------------------------------------------------------------------------------------------------------------------------------------------------------------------------------------------------------------------------------------------------------------------------------------------------------------------------------	-------------------------------------------------------------------------------------------------------------------------------------------------------------------------------------------------------------------------------------------------------------------------------------------------------------------------------------------------------------------------------------------------------------------------------------------------------------------------------------------------------------------------------------------------------------------------------------------------------------------------------------------------------------------------------------------------------------------------------------------------------------------------------------------------------------------------------------------------------------------------------------------------------------------------------------------------------------------------------------------------------------------------------------------------------------------------------------------------------------------------------------	------------------------------------------------------------------------------------------------------------------------------------------------------------------------------------------------------------------------------------------------

Rischio: Manufatti e fabbricati interferenti			
Scelte progettuali ed organizzative	Procedure	Misure preventive e protettive	Misure di coordinamento
<p>- Le fasi progettuali hanno evidenziato la presenza di manufatti o fabbricati (uffici, civili abitazioni e simili).</p> <p>- In fase esecutiva e d'intesa con la Direzione Lavori, il CSE (ove presente) è necessario un sopralluogo in cantiere organizzare le lavorazioni.</p> <p>- Qualora la presenza dei fabbricati creasse interferenze alle lavorazioni, si dovranno prendere</p>	<p>- Controllare periodicamente l'integrità degli apprestamenti allestiti.</p> <p>- Designare un preposto con compiti di sorveglianza e di sospensione dei lavori in caso di pericolo grave e immediato.</p> <p>- Controllo periodico dell'integrità della delimitazione.</p>	<p>In relazione alle caratteristiche del sito si è riscontrata la presenza manufatti che possono interferire con le operazioni di movimentazione aerea dei materiali, pertanto è necessario prevedere:</p> <p>- In caso di montaggio di gru a torre prevedere una configurazione tale da evitare l'urto o l'impatto:</p> <p>a) una maggiore altezza della torre della gru rispetto a quanto sarebbe necessario per le lavorazioni in modo che l'ostacolo possa sovrastare il manufatto.</p>	<p>L'attuazione delle scelte progettuali e organizzative, delle misure preventive e protettive, delle procedure individuate rimangono essenzialmente in capo alla ditta affidataria che tramite il responsabile di cantiere dovrà coordinarsi con le ditte subaffidatarie in modo da rispettare quanto riportato nel piano.</p>

Piano di Sicurezza e di Coordinamento (PSC) Individuazione analisi e valutazione dei rischi relativi all'area di cantiere

<p>accordi con i proprietari interessati. Per impedire l'accesso, anche involontario, alle zone di lavoro da parte di persone non autorizzate o non addette ai lavori, nelle zone corrispondenti agli interventi, adottando tutti gli opportuni accorgimenti, in relazione alle caratteristiche del lavoro stesso.</p> <p>L'ingresso ad abitazioni, servizi ed a sedi di attività e/o locali commerciali sarà sempre garantito realizzando camminamenti opportunamente segnalati e protetti o mediante posa di passerelle regolamentari.</p> <p>I lavori interessanti gli ingressi carrai dovranno essere realizzati in modo tale da arrecare il minor disagio possibile agli utenti, garantendo nelle ore di fermo dei lavori il passaggio mediante posa di passerelle carrabili.</p>		<p>b) Montaggio della gru con braccio impennato di 30°.</p> <p>c) Impedire la rotazione applicando arresti alla ralla.</p> <p>- Utilizzo di apparecchi di sollevamento mobili con dimensioni del braccio tale da superare o non interferire con l'ostacolo.</p>	
----------------------------------------------------------------------------------------------------------------------------------------------------------------------------------------------------------------------------------------------------------------------------------------------------------------------------------------------------------------------------------------------------------------------------------------------------------------------------------------------------------------------------------------------------------------------------------------------------------------------------------------------------------------------------------------------------------------------------------------------------------------------------------------	--	-----------------------------------------------------------------------------------------------------------------------------------------------------------------------------------------------------------------------------------------------------------------	--

Rischio: Proiezione di materiali e schegge

Scelte progettuali ed organizzative	Procedure	Misure preventive e protettive	Misure di coordinamento
<p>- Le fasi progettuali hanno evidenziato la possibilità di rilascio di materiali verso l'esterno dell'area di cantiere.</p> <p>- In fase esecutiva e d'intesa con la Direzione Lavori, il CSE (ove presente) è necessario un sopralluogo in cantiere organizzare le lavorazioni e</p>	<p>- Controllare periodicamnte l'integrità degli apprestamenti allestiti.</p> <p>- Designare un preposto con compiti di sorveglianza e di sospensione dei lavori in caso di pericolo grave e immediato.</p> <p>- Controllo periodico dell'integrità della delimitazione.</p> <p>- Il telo schermatura con maglia fitta deve essere disposto dalla parte interna e non esterna del</p>	<p>Nel corso delle lavorazioni su facciate o coperture confinanti con piazze, strade, aree pubbliche o private con presenza di persone è necessario predisporre:</p> <p>- teli di schermatura a maglia fitta sul ponteggio o implacato per il contenimento dei materiali minuti.</p> <p>- teli impermeabili per evitare la diffusione di polveri e spruzzi d'acqua.</p>	<p>L'attuazione delle scelte progettuali e organizzative, delle misure preventive e protettive, delle procedure individuate rimangono essenzialmente in capo alla ditta affidataria che tramite il responsabile di cantiere dovrà coordinarsi con le ditte subaffidatarie in modo da rispettare quanto riportato nel piano.</p>

Piano di Sicurezza e di Coordinamento (PSC) Individuazione analisi e valutazione dei rischi relativi all'area di cantiere

<p>stabilire modalità di esecuzione dei lavori tali da evitare l'insorgenza di situazioni pericolose.</p> <p>- Per impedire le proiezioni di materiali, anche involontarie, nelle zone corrispondenti agli interventi, dovranno essere adottati tutti quegli opportuni accorgimenti, in relazione alle caratteristiche del lavoro stesso.</p>	<p>ponteggio.</p> <p>- La recinzione deve essere realizzata con pannelli di chiusura completamente cieca.</p> <p>Il montaggio dei teli di schermatura sui ponteggi comporta un calcolo supplementare che deve essere redatto da ingegnere o architetto abilitato, in relazione all'azione del vento presumibile per la zona ove il ponteggio è montato.</p>	<p>- recinzione completamente cieca.</p>	
-----------------------------------------------------------------------------------------------------------------------------------------------------------------------------------------------------------------------------------------------------------------------------------------------------------------------------------------------	-------------------------------------------------------------------------------------------------------------------------------------------------------------------------------------------------------------------------------------------------------------------------------------------------------------------------------------------------------------	------------------------------------------	--

Opere confinanti

	Confini	Rischi prevedibili
Nord	Area extraurbana	Traffico veicolare
Sud	Area extraurbana	Traffico veicolare
Est	Area extraurbana	Traffico veicolare
Ovest	Area extraurbana	Traffico veicolare

ORGANIZZAZIONE DEL CANTIERE

(2.1.2.d 2; 2.2.2, 2.2.4)

Elemento: Depositi di attrezzature e materiali di cantiere			
Individuazione generica di aree di deposito di attrezzature e di stoccaggio materiali.			
Scelte progettuali ed organizzative	Procedure	Misure preventive e protettive	Misure di coordinamento
	<p>Per l'accatastamento dei materiali e sosta dei mezzi non sarà consentito utilizzare le aree confinanti:</p> <ul style="list-style-type: none"> - la recinzione esistenti di aree abitate o altro; - la zona interessata dallo scavo e demolizioni; - le aree contigue la recinzione prospiciente le strade e/o i confini con le abitazioni esistenti, - l'area in corrispondenza di linee aeree. - l'area in corrispondenza di solaio o terreni di portata non adeguata. <p>Per il deposito di materiale inquinante o pericoloso (prodotti chimici, carburante, ecc.) provvedere alla sua raccolta in specifici container.</p> <p>Per lo stoccaggio di grande dimensione porre dei travetti distanziatori in legno fra i pezzi, collocandoli sulla stessa verticale. Gli sbalzi laterali dei pezzi in appoggio non devono avere lunghezza maggiore di ¼ di L.</p> <p>Per lo stoccaggio di materiale di forma cilindrica (tubi, legname, ecc.) dovranno essere sistemati dei "FERMI ANTI ROTOLAMENTO" (pali infissi nel terreno o sistemi simili).</p> <p>Allestire le cataste di materiale solo su un fondo di resistenza adeguata. Possono essere usate pietre o legname squadrato come zoccolo e pali di legno o travi d'acciaio come base d'appoggio.</p> <p>Per le cataste rispettare il corretto rapporto tra larghezza e altezza ($h = 1/3$ della larghezza).</p> <p>L'inclinazione in verticale delle cataste non deve superare i 2°.</p> <p>Le cataste di tronchi o simili possono essere realizzate</p>	<p>Per il deposito temporaneo di materiali e delle attrezzature si utilizzerà una porzione dell'area di cantiere così come indicato nella planimetria di cantiere. Le zone di deposito devono essere segnalate e disposte in modo tale da non creare interferenze con altre attività che si svolgono in cantiere e garantire che l'accessibilità all'area da parte dei mezzi di lavoro avvenga in sicurezza.</p> <p>Particolare cautela deve essere prestata nella realizzazione delle delimitazioni e segnalazioni delle zone soggette a passaggio individuando con chiarezza e separando con idonee barriere teli aree rispetto alle aree di esclusiva pertinenza del cantiere e posizionando idonea cartellonistica e segnaletica.</p> <p>Le postazioni fisse di lavoro con attrezzature dovranno essere ubicate lontane dalle vie di transito veicolare.</p> <p>Le postazioni fisse di lavoro con attrezzature ubicate alla base di apprestamenti o apparecchi di sollevamento devono essere protette con tettoia robusta costituita da struttura portante metallica e copertura in legno di portata adeguata a resistere ai carichi.</p>	<p>La predisposizione delle misure preventive e protettive rimangono essenzialmente in capo alla ditta affidataria che tramite il responsabile di cantiere dovrà coordinarsi con le ditte subaffidatarie in modo da rispettare quanto indicato nel piano.</p> <p>Il preposto dall'impresa affidataria deve verificare all'inizio e alla fine di ogni turno lavorativo ed avvertire il responsabile di cantiere o titolare in caso di anomalie riscontrate:</p> <ul style="list-style-type: none"> - la stabilità dei materiali stoccati. - la stabilità delle attrezzature. - l'interità dell'impalcatura di protezione delle postazioni fisse di lavoro. - l'integrità della segnaletica di sicurezza.

	<p>solo su fondo di pendenza max pari a 30° ed essere assicurate contro il rotolamento (p.es. mediante zeppe).</p> <p>In caso di piogge o nevicate verificare la stabilità del materiale accatastato. Non estrarre singoli elementi dalla catasta. Non salire e camminare sopra le cataste. E' vietato costruire depositi presso il ciglio degli scavi. Qualora tali depositi siano necessari per le condizioni di lavoro si deve provvedere alle necessarie puntellature delle pareti di scavo.</p>		
--	------------------------------------------------------------------------------------------------------------------------------------------------------------------------------------------------------------------------------------------------------------------------------------------------------------------------------------------------------------------------------------------------------------------------------------------------------------------------------------------------------	--	--

Elemento: Locale spogliatoio

Locale spogliatoio con servizi igienici annessi.

Scelte progettuali ed organizzative	Procedure	Misure preventive e protettive	Misure di coordinamento
	<p>Predisposizione area attrezzata</p> <p>All'avvio del cantiere, devono essere impiantati e gestiti locali spogliatoio proporzionati al numero degli addetti che potrebbero averne necessità contemporaneamente.</p> <p>Ove risulti necessario e ne sussistano le condizioni, in relazione alla localizzazione ed alla durata dei cantieri, le disposizioni di cui sopra potranno trovare attuazione con la predisposizione di servizi comuni a più imprese. Le aree dovranno risultare il più possibile separate dai luoghi di lavoro, in particolare dalle zone operative più intense o convenientemente protette dai rischi connessi con le attività lavorative.</p> <p>Le aree destinate allo scopo dovranno essere convenientemente attrezzate; sono da considerare in particolare: fornitura di acqua potabile, realizzazione di reti di scarico, fornitura di energia elettrica, vespaio e basamenti di appoggio e ancoraggio, sistemazione drenante dell'area circostante.</p> <p>L'allacciamento dei prefabbricati alle reti infrastrutturali dovrà essere affidata a personale</p>	<p>Per l'igiene i lavoratori in relazione alla tipologia di attività svolta devono disporre di:</p> <ul style="list-style-type: none"> - locale spogliatoio con armadietti a doppio scomparto dotati di chiave, di capacità sufficiente, aerazione, illuminazione, difeso dalle intemperie, riscaldamento e disponibilità di sedili L'illuminazione naturale dovrà essere integrata dall'impianto di illuminazione artificiale, l'aerazione naturale in caso di altezza netta interna fra m 2.40 e 2.70, sarà integrata da aerazione forzata. -docce riscaldate, di dimensioni sufficienti, con acqua calda e fredda, con mezzi detergenti e per asciugarsi; esse devono essere installate e tenute in condizioni appropriate di igiene, "quando il tipo di attività e la salubrità lo esigono". -gabinetti e lavabi con acqua calda e mezzi per detergersi e asciugarsi. 	<p>La predisposizione delle misure preventive e protettive rimangono essenzialmente in capo alla ditta affidataria che tramite il responsabile di cantiere dovrà coordinarsi con le ditte subaffidatarie in modo da rispettare quanto indicato nel piano.</p> <p>Il preposto dall'impresa affidataria deve verificare all'inizio e alla fine di ogni turno lavorativo ed avvertire il responsabile di cantiere o titolare in caso di anomalie riscontrate:</p> <ul style="list-style-type: none"> - la pulizia e l'igiene del locale e degli arredi.

	<p>qualificato. Gli installatori dovranno rilasciare dichiarazioni scritte attestanti il fatto che gli impianti sono stati realizzati nel rispetto della legislazione tecnica vigente in materia.</p> <p>I prefabbricati devono essere sollevati dal terreno oppure poggiati su terreno bene asciutto e sistemato in modo da non permettere né la penetrazione dell'acqua nelle costruzioni, né il ristagno di essa in una zona del raggio di mt. 10,00 attorno; tutte le loro parti devono essere costruite in modo da difendere l'ambiente interno contro gli agenti atmosferici.</p>		
--	-----------------------------------------------------------------------------------------------------------------------------------------------------------------------------------------------------------------------------------------------------------------------------------------------------------------------------------------------------------------------------------------------------------------------------------------------------------------------------------------------------------------------------------------------------------------------------------------	--	--

Elemento: Presidi antincendio e servizi di emergenza			
Presidi antincendio per la gestione delle emrgenze antincendio.			
Scelte progettuali ed organizzative	Procedure	Misure preventive e protettive	Misure di coordinamento
	<p>In tutti i casi è necessario organizzare i necessari rapporti con i servizi pubblici competenti in materia di pronto soccorso, salvataggio, lotta antincendio, e gestione delle emergenze, anche segnalando preventivamente la localizzazione del cantiere in modo che risulti agevole e tempestivo l'intervento dei soccorsi in caso di necessità.</p> <p>Qualsiasi lavoratore, in caso di pericolo grave ed immediato per la propria sicurezza e per quella di altre persone, nell'impossibilità di contattare il competente superiore gerarchico, deve prendere misure adeguate per evitare le conseguenze di tale pericolo, in relazione alle sue conoscenze ed ai mezzi tecnici disponibili.</p> <p>Tali misure, nell'impossibilità di adottare altri provvedimenti, possono consistere anche nell'abbandono del posto di lavoro o della zona pericolosa.</p> <p>In situazioni di lavoro in cui persiste un pericolo grave ed immediato non possono essere riprese le attività (salvo eccezioni motivate) prima che sia stato rimosso</p>	<p>Per la gestione delle emergenze incendio, ciascuna impresa deve tenere in cantiere in un luogo custodito e facilmente raggiungibile:</p> <ul style="list-style-type: none"> - Un telefono cellulare o altro mezzo di comunicazione idoneo ad attivare velocemente i Vigili del Fuoco (115). - Presidi antincendio mobili (estintori). 	<p>La predisposizione delle misure preventive e protettive rimangono essenzialmente in capo alla ditta affidataria che tramite il responsabile di cantiere dovrà coordinarsi con le ditte subaffidatarie in modo da rispettare quanto indicato nel piano.</p> <p>Il preposto dall'impresa affidataria deve verificare all'inizio e alla fine di ogni turno lavorativo ed avvertire il responsabile di cantiere o titolare in caso di anomalie riscontrate:</p> <ul style="list-style-type: none"> - l'integrità del presidio antincendio. - il funzionamento del mezzo di comunicazione.

	<p>tale pericolo.</p> <p>Servizio antincendio In relazione al tipo di attività, al numero di lavoratori occupati e ai fattori di rischio, tenuto conto dei criteri generali emanati con specifiche norme di legge, devono essere individuate e messe in atto le misure di prevenzione incendi e di gestione delle emergenze conseguenti, nonché le caratteristiche dello specifico servizio di prevenzione e protezione antincendio. I dispositivi per combattere l'incendio devono risultare adeguati ai rischi e facilmente accessibili ed utilizzabili.</p> <p>Servizio di evacuazione dei lavoratori (e salvataggio) In relazione al tipo di attività, al numero dei lavoratori occupati e ai fattori di rischio, devono essere definite misure che consentano ai lavoratori, in caso di pericolo grave ed immediato che non può essere evitato, di cessare la loro attività, ovvero mettersi al sicuro, abbandonando immediatamente il posto di lavoro. Ove del caso, le misure devono essere contenute in apposito piano di evacuazione, e devono essere individuati i soggetti incaricati della gestione di tale piano. Il piano di evacuazione deve essere reso noto a tutti i lavoratori interessati ed esposto in cantiere. I soggetti incaricati del servizio di evacuazione dei lavoratori nelle situazioni di pericolo grave ed immediato, devono accertarsi che tutti i lavoratori abbiano abbandonato i posti di lavoro o la zona di pericolo e mettere in atto le relative procedure di emergenza.</p>		
--	--------------------------------------------------------------------------------------------------------------------------------------------------------------------------------------------------------------------------------------------------------------------------------------------------------------------------------------------------------------------------------------------------------------------------------------------------------------------------------------------------------------------------------------------------------------------------------------------------------------------------------------------------------------------------------------------------------------------------------------------------------------------------------------------------------------------------------------------------------------------------------------------------------------------------------------------------------------------------------------------------------------------------------------------------------------------------------------------------------------------------------------------------------------------------------------------------------------------------------------------------------------------------------------------------------------------------------------------------------------------------------------------------------------------------------------------------------------------------------------------------------------------------------	--	--

Elemento: Presidi di primo soccorso			
Presidi sanitari per la gestione delle emergenze di primo soccorso.			
Scelte progettuali ed organizzative	Procedure	Misure preventive e protettive	Misure di coordinamento
	Le attrezzature minime di equipaggiamento ed i	Per la gestione delle emergenze e prestare	La predisposizione delle misure preventive

	<p>dispositivi di protezione individuale per gli addetti al primo intervento interno ed al pronto soccorso, vanno tenute presso ciascun cantiere, adeguatamente custodite in un luogo pulito e facilmente accessibili ed individuabili con segnaletica appropriata, riparato dalla polvere, ma non chiuso a chiave, per evitare perdite di tempo al momento in cui se ne ha bisogno. È comunque opportuno valutare i presidi medico-chirurgici con il medico competente, ove previsto, e dal sistema di emergenza sanitaria del Servizio Sanitario Nazionale, in relazione alla particolarità dei lavori e sulla base dei rischi presenti nel luogo di lavoro. I suddetti presidi devono in tutti i casi, essere corredati da istruzioni complete sul corretto stato d'uso dei presidi e i primi soccorsi in attesa del medico.</p>	<p>le prime cure ai lavoratori infortunati o colpiti da malore, ciascuna impresa deve tenere in cantiere in un luogo custodito e facilmente raggiungibile: - Un telefono cellulare o altro mezzo di comunicazione idoneo ad attivare velocemente il Servizio Sanitario Nazionale (118). - Una cassetta di pronto soccorso (aziende occupanti oltre 3 addetti in cantiere) contenente i presidi sanitari minimi indicati nell'allegato I del D.M. 388/2003, integrati sulla base dei rischi presenti in cantiere su indicazione del medico competente. - Un pacchetto di medicazione (aziende occupanti fino a 2 addetti in cantiere) contenente i presidi sanitari minimi indicati nell'allegato II del D.M. 388/2003, integrati sulla base dei rischi presenti in cantiere su indicazione del medico competente.</p>	<p>e protettive rimangono essenzialmente in capo alla ditta affidataria che tramite il responsabile di cantiere dovrà coordinarsi con le ditte subaffidatarie in modo da rispettare quanto indicato nel piano. Il preposto dall'impresa affidataria deve verificare all'inizio e alla fine di ogni turno lavorativo ed avvertire il responsabile di cantiere o titolare in caso di anomalie riscontrate: - l'integrità del presidio sanitario. - il funzionamento del mezzo di comunicazione.</p>
--	---------------------------------------------------------------------------------------------------------------------------------------------------------------------------------------------------------------------------------------------------------------------------------------------------------------------------------------------------------------------------------------------------------------------------------------------------------------------------------------------------------------------------------------------------------------------------------------------------------------------------------------------------------------------------------------------------------------------------------------------------------------------------------------------------------------------------------------------	-----------------------------------------------------------------------------------------------------------------------------------------------------------------------------------------------------------------------------------------------------------------------------------------------------------------------------------------------------------------------------------------------------------------------------------------------------------------------------------------------------------------------------------------------------------------------------------------------------------------------------------------------------------------------------------------------------------------------------------------------------------------------------------------------------------------------------------	--------------------------------------------------------------------------------------------------------------------------------------------------------------------------------------------------------------------------------------------------------------------------------------------------------------------------------------------------------------------------------------------------------------------------------------------------------------------------------------------------------------------

Elemento: Segnaletica di sicurezza			
Segnaletica di sicurezza.			
Scelte progettuali ed organizzative	Procedure	Misure preventive e protettive	Misure di coordinamento
	<p>Quando risultano rischi che non possono essere evitati o sufficientemente limitati con misure, metodi, o sistemi di organizzazione del lavoro, o con mezzi tecnici di protezione collettiva, si deve fare ricorso alla segnaletica di sicurezza alla scopo di: -Vietare comportamenti che potrebbero causare pericolo; -Avvertire di un rischio o di un pericolo le persone esposte; -Prescrivere determinati comportamenti necessari ai fini della sicurezza;</p>	<p>Segnaletica di sicurezza specifica deve essere predisposta nelle zone a rischio per informare i lavoratori e i non addetti.</p>	<p>La predisposizione delle misure preventive e protettive rimangono essenzialmente in capo alla ditta affidataria che tramite il responsabile di cantiere dovrà coordinarsi con le ditte subaffidatarie in modo da rispettare quanto indicato nel piano. Il preposto dall'impresa affidataria deve verificare all'inizio e alla fine di ogni turno lavorativo ed avvertire il responsabile di cantiere o titolare in caso di anomalie</p>

	-Fornire indicazioni relative alle uscite di sicurezza o ai mezzi di soccorso o di salvataggio; -Fornire altre indicazioni in materia di prevenzione e sicurezza;		riscontrate: - l'integrità della segnaletica di sicurezza.
--	----------------------------------------------------------------------------------------------------------------------------------------------------------------------	--	---------------------------------------------------------------

Elemento: Segnali acustici e visivi

Segnali di allarme acustici e visivi.

Scelte progettuali ed organizzative	Procedure	Misure preventive e protettive	Misure di coordinamento
	I segnali acustici e visivi devono essere sottoposti a manutenzione secondo le indicazioni fornite dai costruttori e dalle norme tecniche di riferimento.	Nei lavori in gallerie o ambienti in cui si svolgono lavorazioni che prevedono rischi di asfissia, avvelenamento, intossicazione, seppellimento, e situazioni di gravi emergenza: - Segnali di allarme sonori e lampeggianti.	La predisposizione delle misure preventive e protettive rimangono essenzialmente in capo alla ditta affidataria che tramite il responsabile di cantiere dovrà coordinarsi con le ditte subaffidatarie in modo da rispettare quanto indicato nel piano. Il preposto dall'impresa affidataria deve verificare all'inizio e alla fine di ogni turno lavorativo ed avvertire il responsabile di cantiere o titolare in caso di anomalie riscontrate: - l'integrità dei sistemi sonori e acustici di allarme.

Elemento: Servizi igienico sanitari

Servizi igienico sanitari.

Scelte progettuali ed organizzative	Procedure	Misure preventive e protettive	Misure di coordinamento
	Predisposizione area attrezzata All'avvio del cantiere, devono essere impiantati e gestiti servizi igienici assistenziali proporzionati al numero degli addetti che potrebbero averne necessità contemporaneamente. Ove risulti necessario e ne sussistano le condizioni, in	Per l'igiene i lavoratori in relazione alla tipologia di attività svolta devono disporre di: -Box bagno chimico con gabinetti con lavabi, acqua corrente, materiale detergente e per asciugarsi	La predisposizione delle misure preventive e protettive rimangono essenzialmente in capo alla ditta affidataria che tramite il responsabile di cantiere dovrà coordinarsi con le ditte subaffidatarie in modo da rispettare quanto indicato nel piano.

	<p>relazione alla localizzazione ed alla durata dei cantieri, le disposizioni di cui sopra potranno trovare attuazione con la predisposizione di servizi comuni a più imprese. Le aree dovranno risultare il più possibile separate dai luoghi di lavoro, in particolare dalle zone operative più intense o convenientemente protette dai rischi connessi con le attività lavorative.</p> <p>Le aree destinate allo scopo dovranno essere convenientemente attrezzate; sono da considerare in particolare: fornitura di acqua potabile, realizzazione di reti di scarico, fornitura di energia elettrica, vespaio e basamenti di appoggio e ancoraggio, sistemazione drenante dell'area circostante.</p> <p>L'allacciamento dei prefabbricati alle reti infrastrutturali dovrà essere affidata a personale qualificato. Gli installatori dovranno rilasciare dichiarazioni scritte attestanti il fatto che gli impianti sono stati realizzati nel rispetto della legislazione tecnica vigente in materia.</p> <p>Le installazioni igienico - assistenziali devono essere sollevate dal terreno oppure poggianti su terreno bene asciutto e sistemato in modo da non permettere né la penetrazione dell'acqua nelle costruzioni, né il ristagno di essa in una zona del raggio di mt. 10,00 attorno; tutte le loro parti devono essere costruite in modo da difendere l'ambiente interno contro gli agenti atmosferici.</p> <p>L'uso di caravan o roulotte quali servizi igienico-assistenziali, è consentito esclusivamente:</p> <ul style="list-style-type: none"> -ad inizio cantiere per un periodo massimo di 5 giorni, prima dell'installazione dei servizi di cantiere veri e propri; -nel caso di cantieri stradali di rilevante lunghezza e brevi tempi di lavorazione su singole posizioni fra loro molto lontane in aggiunta agli ordinari servizi igienico assistenziali posizionati presso le aree di cantiere o i campi base. 	<p>In condizioni lavorative con mancanza di spazi sufficienti per l'allestimento dei servizi di cantiere ed in prossimità di strutture idonee aperte al pubblico, è consentito attivare convenzioni con tali strutture per supplire all'eventuale carenza di servizi in cantiere. Una copia della convenzione deve essere tenuta in cantiere ed essere portata a conoscenza dei lavoratori.</p> <p>La dislocazione dei servizi igienici assistenziali saranno evidenziati nella specifica planimetria di cantiere.</p>	<p>Il preposto dall'impresa affidataria deve verificare all'inizio e alla fine di ogni turno lavorativo ed avvertire il responsabile di cantiere o titolare in caso di anomalie riscontrate:</p> <ul style="list-style-type: none"> - la pulizia e l'igiene dei servizi igienici.
--	--------------------------------------------------------------------------------------------------------------------------------------------------------------------------------------------------------------------------------------------------------------------------------------------------------------------------------------------------------------------------------------------------------------------------------------------------------------------------------------------------------------------------------------------------------------------------------------------------------------------------------------------------------------------------------------------------------------------------------------------------------------------------------------------------------------------------------------------------------------------------------------------------------------------------------------------------------------------------------------------------------------------------------------------------------------------------------------------------------------------------------------------------------------------------------------------------------------------------------------------------------------------------------------------------------------------------------------------------------------------------------------------------------------------------------------------------------------------------------------------------------------------------------------------------------------------------------------------------------------------------------------------------------------------------------------------------------------------------------------------------------------------------------------------------------------------------------------------------------------------------------------------------------------------------------------------------------------------	------------------------------------------------------------------------------------------------------------------------------------------------------------------------------------------------------------------------------------------------------------------------------------------------------------------------------------------------------------------------------------------------------------------------------------------------------------------------------------------------------------------------	--------------------------------------------------------------------------------------------------------------------------------------------------------------------------------------------------------------------------------------------------------------------------------------------------

PLANIMETRIA\E DI CANTIERE

TRATTO 1-2

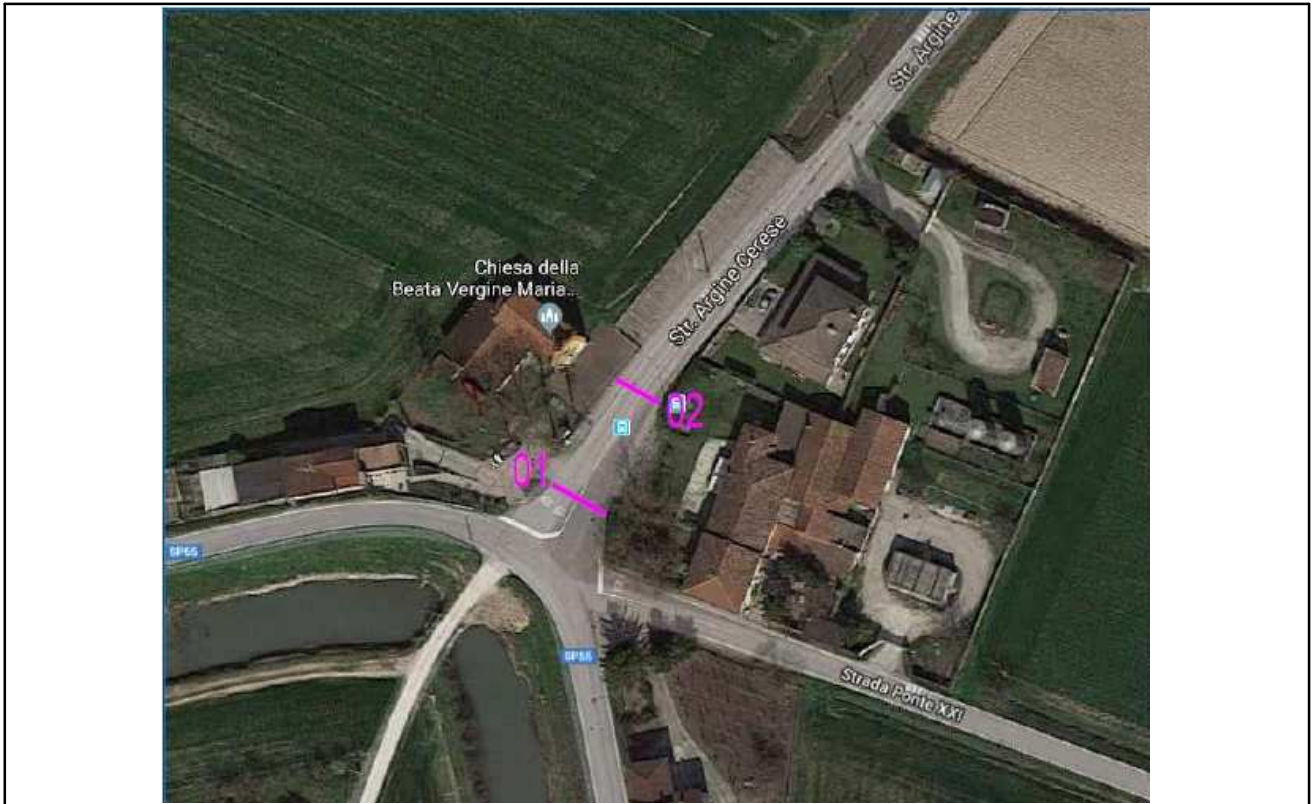

TRATTO 2-3

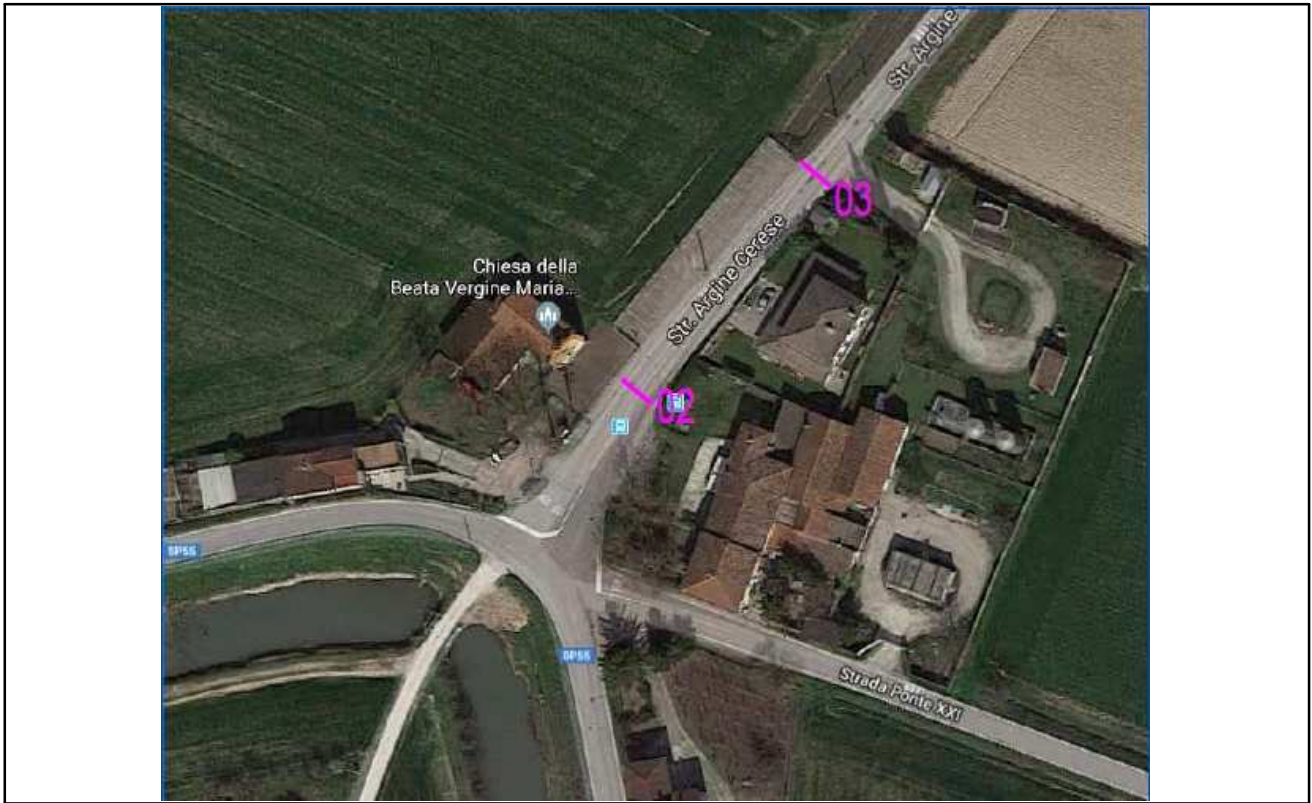

TRATTO 3-4



TRATTO 4-5



TRATTO 5-6



TAVOLA 66 - DM 10/07/2002

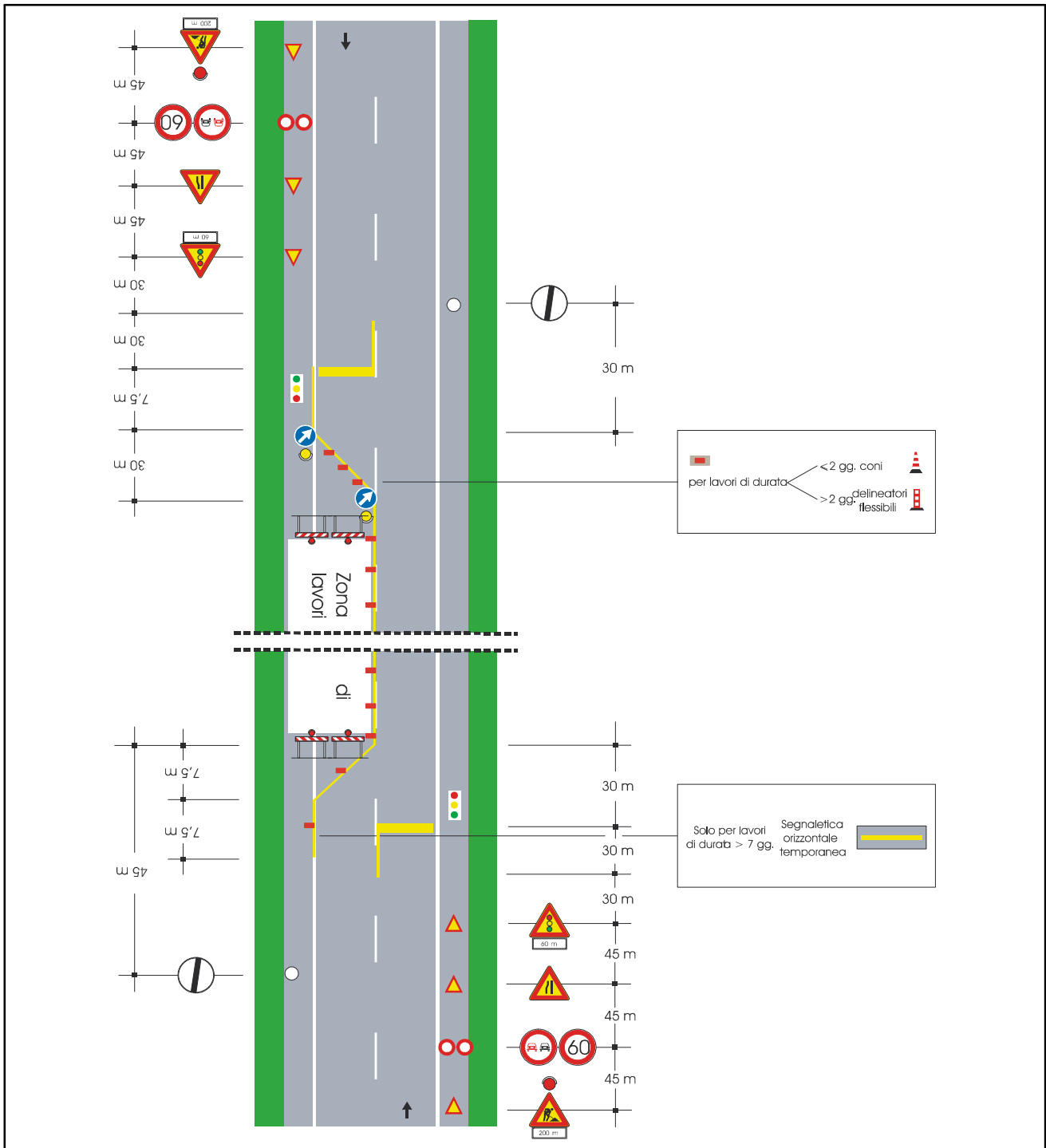

Note: Lavori sulla carreggiata con transito a senso unico alternato regolato da impianto semaforico

TAVOLA 65 - DM 10/07/2002

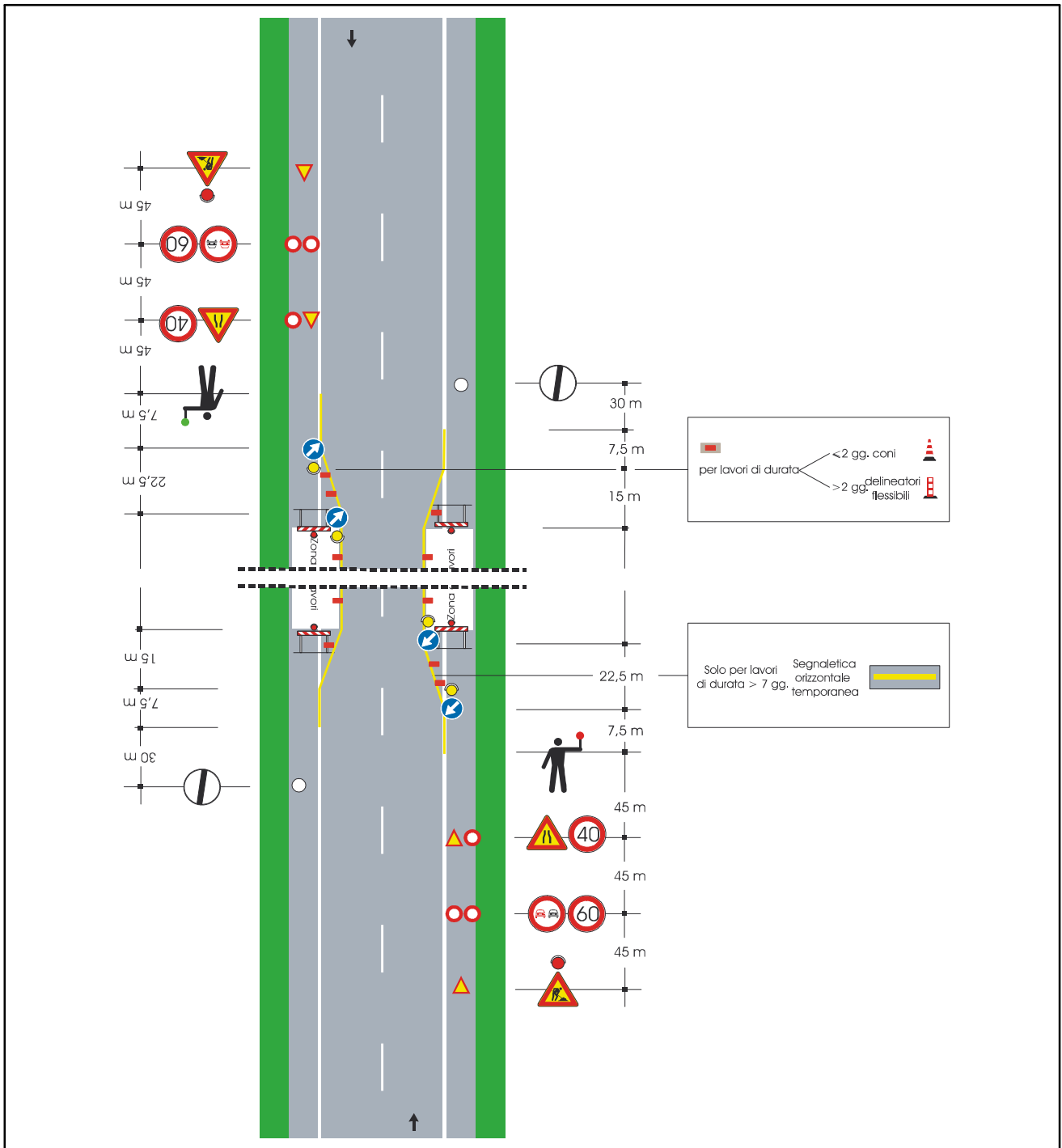

Note: Lavori sulla carreggiata con transito a senso unico alternato regolato da movieri con palette

TAVOLA 61 - DM 10/07/2002

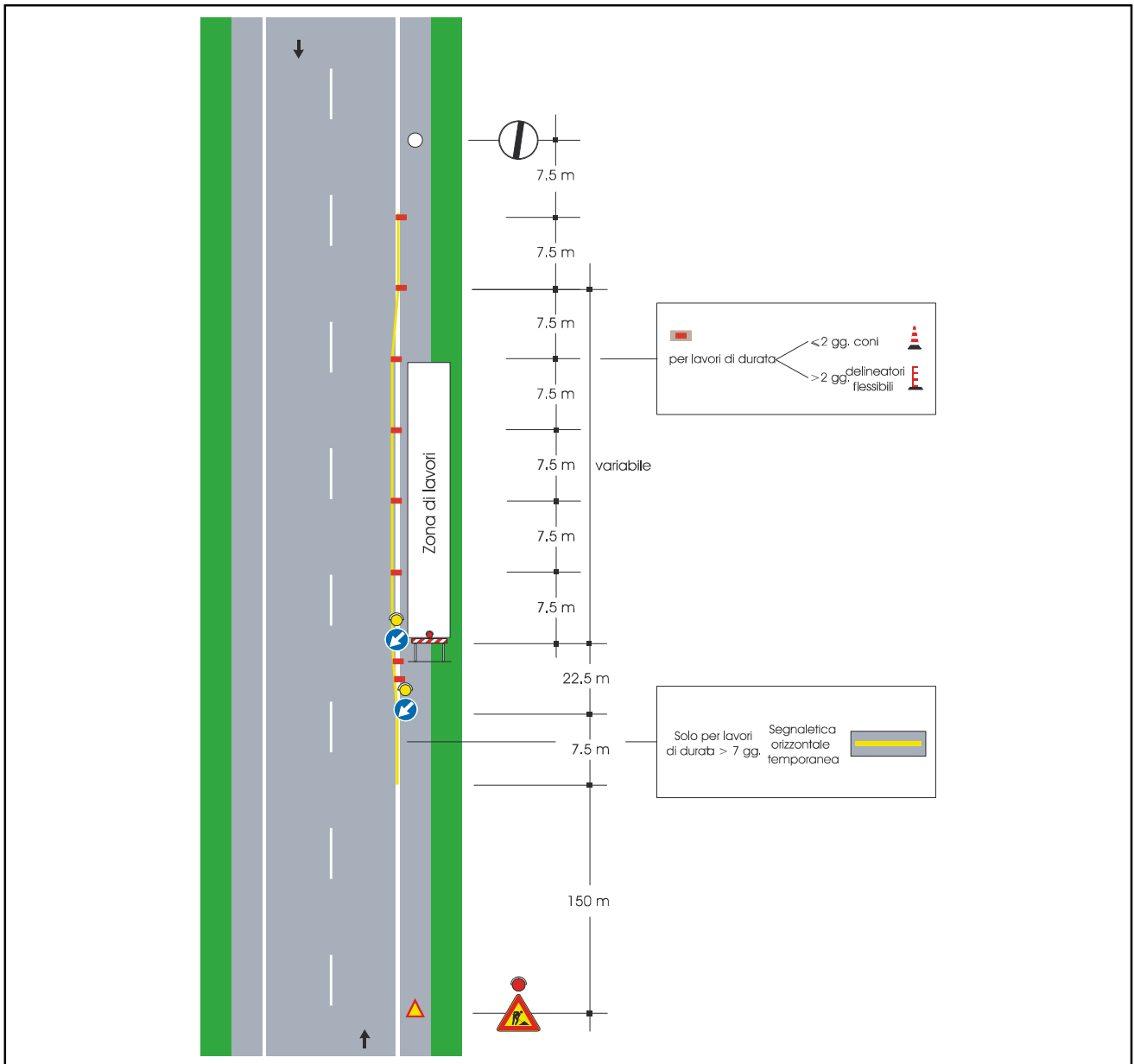

Note: Lavori sulla banchina

TAVOLA 60 - DM 10/07/2002

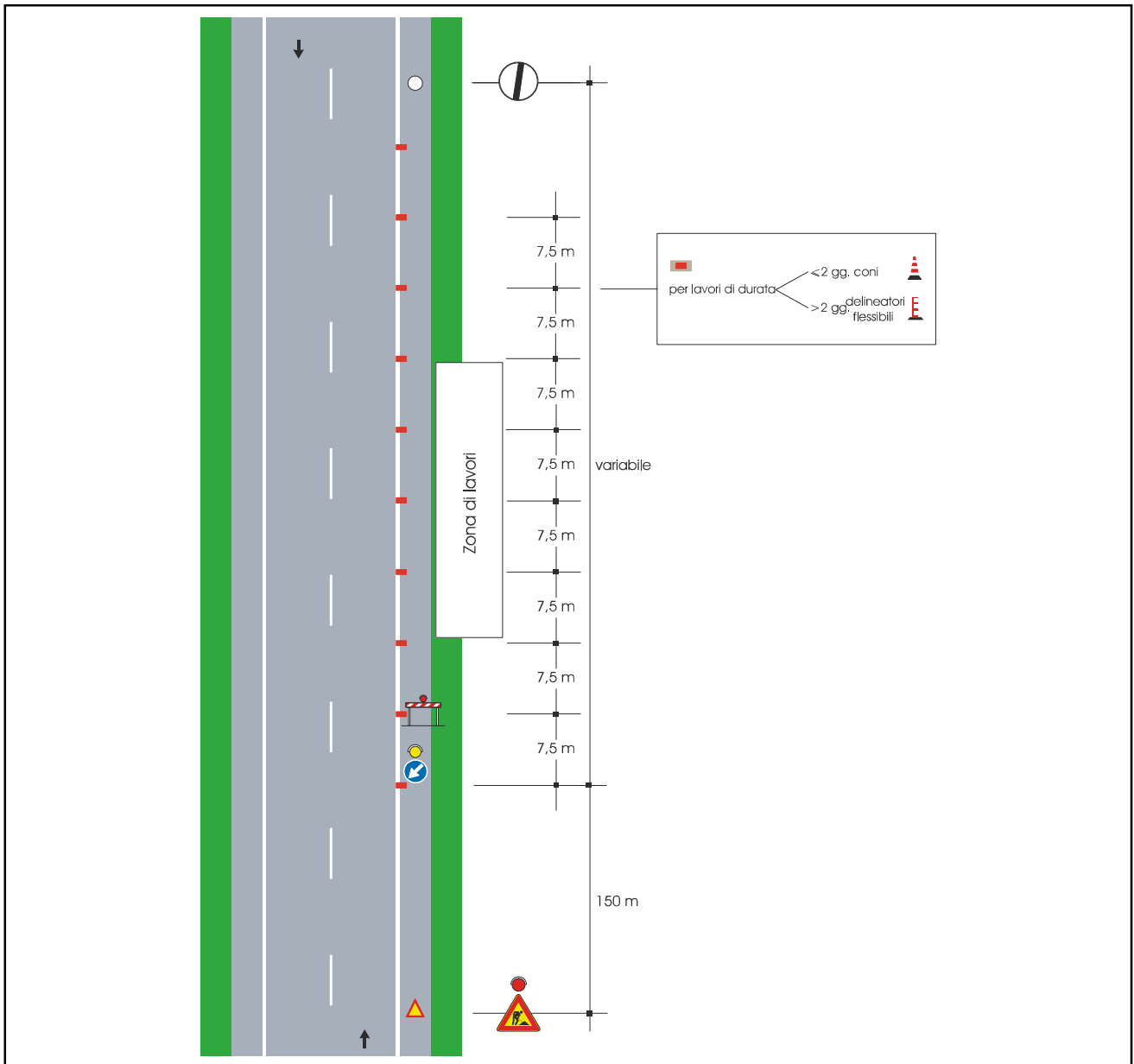

Note: Lavori a fianco della banchina

RISCHI IN RIFERIMENTO ALLE LAVORAZIONI

(2.1.2.d 3; 2.2.3;2.2.4)

Le rischi affrontati in questa sezione del PSC, oltre a quelli particolari di cui all'allegato XI del decreto 81/08, saranno quelli elencati al punto 2.2.3 dell'allegato XV, ad esclusione di quelli specifici propri delle attività delle singole imprese (2.1.2 lett.d) e 2.2.3)

Elenco delle fasi lavorative

- Stabilizzazione meccanica delle terre
- Scarifica manto stradale
- Stesa manti bituminosi
- Segnaletica stradale

Lavorazione: Stabilizzazione meccanica delle terre**Descrizione (Tipo di intervento)**

La tecnica consiste nella stabilizzazione in situ dei materiali che costituiscono la fondazione esistente, ed eventualmente ad una parte del sottofondo e/o ai conglomerati bituminosi della sovrastante pavimentazione, avviene mediante costipamento del terreno. Il costipamento viene effettuato con rulli compressori ad azione statica (rulli lisci o a piede di montone cioè rulli cilindrici muniti di punte tronco-coniche), ad azione dinamica (battente o vibrante) e ad azione combinata

L'intervento può essere realizzato direttamente sullo strato (o sugli strati) esistente, ovvero su materiali precedentemente fresati e rimossi, per consentire la stabilizzazione del sottofondo, e successivamente riportati per realizzare la nuova fondazione (stabilizzata).

Rischi in riferimento alla lavorazione	Investimento da veicoli nell'area di cantiere Rumore		
Scelte progettuali ed organizzative	Procedure	Misure preventive e protettive	Misure di coordinamento
[Rumore] Le lavorazioni rumorose dovranno essere pianificate in modo da evitare lavorazioni contemporanee in zone adiacenti o limitrofe.	[Investimento da veicoli nell'area di cantiere] - Coordinare la movimentazione dei mezzi qualora gli autisti non godano della completa visuale, evitare di fraporsi fra i mezzi e gli ostacoli ma posizionarsi sempre in posizione visibile e sicura. - Incaricare un preposto per coordinare l'entrata/uscita dei non addetti ai lavori; provvedere alla sospensione/ripresa di eventuali lavorazioni al fine di garantire l'incolumità di mezzi e persone.	[Investimento da veicoli nell'area di cantiere] Per la protezione dei lavoratori all'interno dell'area di cantiere: - Tutti i veicoli siano essi da trasporto o macchine edili devono essere equipaggiati di lampeggiati e segnali acustici per essere chiaramente visibili. - I passaggi pedonali lungo le piste di circolazione devono essere da questi separati con new jersey o reti di protezione.	[Investimento da veicoli nell'area di cantiere] Le scelte progettuali, le procedure, gli apprestamenti e le attrezzature devono essere messi in atto dalla ditta affidataria, che tramite il responsabile di cantiere dovrà coordinarsi con le ditte subaffidatarie in modo da rispettare quanto indicato nel piano. Incaricare un preposto che coordini

	<p>[Rumore]</p> <ul style="list-style-type: none"> - Non eseguire lavori rumorose contemporaneamente nella stessa area. - Ubicazione delle attrezzature rumorose lontano da vie di passaggio. - Vigilare sull'uso degli otoprotettori. 	<ul style="list-style-type: none"> - Predisporre idonea segnaletica stradale temporanea di avvertimento/pericolo. <p>[Rumore]</p> <p>Per la protezione degli addetti dall'esposizione a rumore predisporre:</p> <ul style="list-style-type: none"> - Barriere di protezione costituite da materiale fonoassorbente. - Utilizzato di attrezzature o macchine con basse emissioni di rumore. - Cabina insonorizzata per i mezzi meccanici. - Segnaletica con richiamo del pericolo e delle prescrizioni. 	<p>affinché:</p> <ul style="list-style-type: none"> - nessun lavoratore si trovi nel campo d'azione dei mezzi di movimentazione terra o di trasporto - nessun lavoratori soste in prossimità dei lavori con mezzi in movimento. - non ci sia la presenza contemporanea nella stessa area di attività con macchine in movimento ed attività diverse. -- nessun lavoratore transiti o soste nelle zone di carico o scarico dei materiali. <p>[Rumore]</p> <p>Le scelte progettuali, le procedure, gli apprestamenti e le attrezzature devono essere messi in atto dalla ditta affidataria, che tramite il responsabile di cantiere dovrà coordinarsi con le ditte subaffidatarie in modo da rispettare quanto indicato nel piano. Incaricare un preposto che coordini affinché:</p> <ul style="list-style-type: none"> - nessun lavoratore non addetto ai lavori transiti nelle aree ad elevata rumorosità. - nessun lavoratore sostino in prossimità di zone con utilizzo di attrezzature rumorose. - non ci sia la presenza contemporanea di attività rumorose nella stessa area. - non ci sia la presenza contemporanea di attività ad elevata rumorosità con altre attività differenti nella stessa area.
--	-------------------------------------------------------------------------------------------------------------------------------------------------------------------------------------------------------------------------------------------------------------------------	-----------------------------------------------------------------------------------------------------------------------------------------------------------------------------------------------------------------------------------------------------------------------------------------------------------------------------------------------------------------------------------------------------------------------------------------------------------------------------------------------------------------------------------------------------------------	-------------------------------------------------------------------------------------------------------------------------------------------------------------------------------------------------------------------------------------------------------------------------------------------------------------------------------------------------------------------------------------------------------------------------------------------------------------------------------------------------------------------------------------------------------------------------------------------------------------------------------------------------------------------------------------------------------------------------------------------------------------------------------------------------------------------------------------------------------------------------------------------------------------------------------------------------------------------------------------------------------------------------------------------------------------------------------------------------------------------------------------------------------------------------------------------------------------------------------------------------------------------------------------------------

<p>Lavorazione: Scarifica manto stradale</p>
<p>Descrizione (Tipo di intervento)</p>

<p>Le attività lavorative contemplate all'interno della fase sono:</p> <ul style="list-style-type: none"> - Preparazione, delimitazione e pulizia area; - Movimento autocarri e macchine operatrici; - Rifilatura manti; - Demolizione manti con escavatore; - Fresatura; - Pulizia fondo e bordo area (moto-scopa e pulizia manuale); - Trasporto materiali di risulta. 			
<p>Rischi in riferimento alla lavorazione</p>	<p>Investimento da veicoli nell'area di cantiere Rumore</p>		
<p>Scelte progettuali ed organizzative</p>	<p>Procedure</p>	<p>Misure preventive e protettive</p>	<p>Misure di coordinamento</p>
<p>[Rumore] Le lavorazioni rumorose dovranno essere pianificate in modo da evitare lavorazioni contemporanee in zone adiacenti o limitrofe.</p>	<p>[Investimento da veicoli nell'area di cantiere]</p> <ul style="list-style-type: none"> - Coordinare la movimentazione dei mezzi qualora gli autisti non godano della completa visuale, evitare di fraporsi fra i mezzi e gli ostacoli ma posizionarsi sempre in posizione visibile e sicura. - Incaricare un preposto per coordinare l'entrata/uscita dei non addetti ai lavori; provvedere alla sospensione/ripresa di eventuali lavorazioni al fine di garantire l'incolumità di mezzi e persone. <p>[Rumore]</p> <ul style="list-style-type: none"> - Non eseguire lavori rumorose contemporaneamente nella stessa area. - Ubicazione delle attrezzature rumorose lontano da vie di passaggio. - Vigilare sull'uso degli otoprotettori. 	<p>[Investimento da veicoli nell'area di cantiere]</p> <p>Per la protezione dei lavoratori all'interno dell'area di cantiere:</p> <ul style="list-style-type: none"> - Tutti i veicoli siano essi da trasporto o macchine edili devono essere equipaggiati di lampeggiati e segnali acustici per essere chiaramente visibili. - I passaggi pedonali lungo le piste di circolazione devono essere da questi separati con new jersey o reti di protezione. - Predisporre idonea segnaletica stradale temporanea di avvertimento/pericolo. <p>[Rumore]</p> <p>Per la protezione degli addetti dall'esposizione a rumore predisporre:</p> <ul style="list-style-type: none"> - Barriere di protezione costituite da materiale fonoassorbente. - Utilizzato di attrezzature o macchine con basse emissioni di rumore. - Cabina insonorizzata per i mezzi meccanici. - Segnaletica con richiamo del pericolo e delle prescrizioni. 	<p>[Investimento da veicoli nell'area di cantiere]</p> <p>Le scelte progettuali, le procedure, gli apprestamenti e le attrezzature devono essere messi in atto dalla ditta affidataria, che tramite il responsabile di cantiere dovrà coordinarsi con le ditte subaffidatarie in modo da rispettare quanto indicato nel piano. Incaricare un preposto che coordini affinché:</p> <ul style="list-style-type: none"> - nessun lavoratore si trovi nel campo d'azione dei mezzi di movimentazione terra o di trasporto - nessun lavoratori sostì in prossimità dei lavori con mezzi in movimento. - non ci sia la presenza contemporanea nella stessa area di attività con macchine in movimento ed attività diverse. -- nessun lavoratore transiti o sostì nelle zone di carico o scarico dei materiali. <p>[Rumore]</p>

			<p>Le scelte progettuali, le procedure, gli apprestamenti e le attrezzature devono essere messi in atto dalla ditta affidataria, che tramite il responsabile di cantiere dovrà coordinarsi con le ditte subaffidatarie in modo da rispettare quanto indicato nel piano.</p> <p>Incaricare un preposto che coordini affinché:</p> <ul style="list-style-type: none"> - nessun lavoratore non addetto ai lavori transiti nelle aree ad elevata rumorosità. - nessun lavoratore sostino in prossimità di zone con utilizzo di attrezzature rumorose. - non ci sia la presenza contemporanea di attività rumorose nella stessa area. - non ci sia la presenza contemporanea di attività ad elevata rumorosità con altre attività differenti nella stessa area.
--	--	--	------------------------------------------------------------------------------------------------------------------------------------------------------------------------------------------------------------------------------------------------------------------------------------------------------------------------------------------------------------------------------------------------------------------------------------------------------------------------------------------------------------------------------------------------------------------------------------------------------------------------------------------------------------------------------------------------------------------------------------------------------------------------------------------------------

Lavorazione: Stesa manti bituminosi	
<p>Descrizione (Tipo di intervento)</p> <p>Le attività lavorative contemplate all'interno della fase sono:</p> <ul style="list-style-type: none"> - Preparazione, delimitazione e pulizia area; - Movimento autocarri e macchine operatrici; - Preparazione fondo; - Fornitura del conglomerato bituminoso; - Stesura manto con vibrofinitrice; - Rullaggio; - Finitura manuale; - Pulizia finale (anche con macchina spazzolatrice - aspiratrice) e apertura al traffico. 	
<p>Rischi in riferimento alla lavorazione</p>	<p>Investimento da veicoli nell'area di cantiere Rischi da uso di sostanze chimiche Rumore</p>

Scelte progettuali ed organizzative	Procedure	Misure preventive e protettive	Misure di coordinamento
<p>[Rumore] Le lavorazioni rumorose dovranno essere pianificate in modo da evitare lavorazioni contemporanee in zone adiacenti o limitrofe.</p>	<p>[Investimento da veicoli nell'area di cantiere] - Coordinare la movimentazione dei mezzi qualora gli autisti non godano della completa visuale, evitare di fraporsi fra i mezzi e gli ostacoli ma posizionarsi sempre in posizione visibile e sicura. - Incaricare un preposto per coordinare l'entrata/uscita dei non addetti ai lavori; provvedere alla sospensione/ripresa di eventuali lavorazioni al fine di garantire l'incolumità di mezzi e persone.</p> <p>[Rischi da uso di sostanze chimiche] - In cantiere o allegate al Piano Operativo di sicurezza devono essere presenti le schede di sicurezza dei prodotti utilizzati, ove sono riportate tutte le informazioni utili per: a) La corretta manipolazione. b) Lo stoccaggio. c) La gestione delle emergenze di primo soccorso e incendio. d) Le sostanze incompatibili. - Divieto di bere, mangiare e fumare con le mani sporche. - Controllo dell'efficienza degli impianti di ventilazione o aspirazione localizzata. - Divieto di svolgere lavorazioni con più sostanze pericolose contemporaneamente. - Scelta di sostanze chimiche non pericolose. - Sorveglianza sull'uso dei DPI previsti nella scheda di sicurezza da parte del preposto. - Sospensione dei lavori in caso di sversamenti accidentali che possono compromettere la sicurezza e la salute dei lavoratori. - Quando si è tenuti a lavorare con prodotti</p>	<p>[Investimento da veicoli nell'area di cantiere] Per la protezione dei lavoratori all'interno dell'area di cantiere: - Tutti i veicoli siano essi da trasporto o macchine edili devono essere equipaggiati di lampeggiati e segnali acustici per essere chiaramente visibili. - I passaggi pedonali lungo le piste di circolazione devono essere da questi separati con new jersey o reti di protezione. - Predisporre idonea segnaletica stradale temporanea di avvertimento/pericolo.</p> <p>[Rischi da uso di sostanze chimiche] Per la protezione dei lavoratori durante l'uso di sostanze chimiche predisporre: - Nelle aree di lavoro con ventilazione naturale scarsa o assente deve essere predisposto in relazione alla concentrazione di inquinanti aerodispersi: a) Impianto di ventilazione generale dell'aria in presenza di sostanze scarsamente inquinanti o pericolose. b) Impianto di aspirazione localizzata capace di captare gli inquinanti a livello del punto di emissione limitandone in modo significativo la quantità presente all'interno degli ambienti di lavoro. - Confinamento con teli delle aree a rischio. - Per l'igiene dei lavoratori locali igienici con lavabi con acqua calda per lavarsi le mani e il viso. - Per interventi di emergenza devono essere presenti come presidi mezzi per il lavaggio</p>	<p>[Investimento da veicoli nell'area di cantiere] Le scelte progettuali, le procedure, gli apprestamenti e le attrezzature devono essere messi in atto dalla ditta affidataria, che tramite il responsabile di cantiere dovrà coordinarsi con le ditte subaffidatarie in modo da rispettare quanto indicato nel piano. Incaricare un preposto che coordini affinché: - nessun lavoratore si trovi nel campo d'azione dei mezzi di movimentazione terra o di trasporto - nessun lavoratore soste in prossimità dei lavori con mezzi in movimento. - non ci sia la presenza contemporanea nella stessa area di attività con macchine in movimento ed attività diverse. -- nessun lavoratore transiti o soste nelle zone di carico o scarico dei materiali.</p> <p>[Rischi da uso di sostanze chimiche] Le scelte progettuali, le procedure, gli apprestamenti e le attrezzature devono essere messi in atto dalla ditta affidataria, che tramite il responsabile di cantiere dovrà coordinarsi con le ditte subaffidatarie in modo da rispettare quanto indicato nel piano.</p> <p>[Rumore] Le scelte progettuali, le procedure, gli apprestamenti e le attrezzature devono</p>

	<p>contenenti solventi in locali non ventilati o ventilati insufficientemente, si deve provvedere a ventilare artificialmente il posto di lavoro.</p> <ul style="list-style-type: none"> - Sui posti di lavoro deve essere consentito conservare materiali in quantità non superiore a quelle strettamente necessaria. - Il posto di lavoro e l'ambiente circostante vanno tenuti ben puliti. - In caso di perdite o di spargimenti, il materiale va eliminato ricorrendo a mezzi di assorbimento o di pulizia prescritti dal produttore. <p>[Rumore]</p> <ul style="list-style-type: none"> - Non eseguire lavori rumorose contemporaneamente nella stessa area. - Ubicazione delle attrezzature rumorose lontano da vie di passaggio. - Vigilare sull'uso degli otoprotettori. 	<p>oculare o della pelle in caso di contatto accidentale.</p> <ul style="list-style-type: none"> - Per interventi in caso di malore deve essere previsto un servizio di primo soccorso composto da lavoratori formati ed equipaggiati da presidi sanitari. - Segnaletica con richiamo dei pericoli deve essere installata all'accesso dell'area a rischio. <p>[Rumore]</p> <p>Per la protezione degli addetti dall'esposizione a rumore predisporre:</p> <ul style="list-style-type: none"> - Barriere di protezione costituite da materiale fonoassorbente. - Utilizzato di attrezzature o macchine con basse emissioni di rumore. - Cabina insonorizzata per i mezzi meccanici. - Segnaletica con richiamo del pericolo e delle prescrizioni. 	<p>essere messi in atto dalla ditta affidataria, che tramite il responsabile di cantiere dovrà coordinarsi con le ditte subaffidatarie in modo da rispettare quanto indicato nel piano. Incaricare un preposto che coordini affinché:</p> <ul style="list-style-type: none"> - nessun lavoratore non addetto ai lavori transiti nelle aree ad elevata rumorosità. - nessun lavoratore sostino in prossimità di zone con utilizzo di attrezzature rumorose. - non ci sia la presenza contemporanea di attività rumorose nella stessa area. - non ci sia la presenza contemporanea di attività ad elevata rumorosità con altre attività differenti nella stessa area.
--	----------------------------------------------------------------------------------------------------------------------------------------------------------------------------------------------------------------------------------------------------------------------------------------------------------------------------------------------------------------------------------------------------------------------------------------------------------------------------------------------------------------------------------------------------------------------------------------------------------------------------------------------------------------------------------------------------------------------------------------------------------------------------------------------------------------------------------------------------	-------------------------------------------------------------------------------------------------------------------------------------------------------------------------------------------------------------------------------------------------------------------------------------------------------------------------------------------------------------------------------------------------------------------------------------------------------------------------------------------------------------------------------------------------------------------------------------------------------------------------------------------------------------------------------------------------------------------------------------------------------------------------------------------------------------------	---------------------------------------------------------------------------------------------------------------------------------------------------------------------------------------------------------------------------------------------------------------------------------------------------------------------------------------------------------------------------------------------------------------------------------------------------------------------------------------------------------------------------------------------------------------------------------------------------------------------------------------------------------------------------------------------------------------

Lavorazione: Segnaletica stradale	
<p>Descrizione (Tipo di intervento)</p> <p>Le attività lavorative contemplate all'interno della fase sono:</p> <ul style="list-style-type: none"> - Segnalazione, delimitazione, pulizia area e tracciamento; - Movimento autocarri; - Carico/scarico attrezzature e materiali; - Preparazione vernici; - Verniciature orizzontali con macchina traccialinee; - Verniciature a spruzzo con mascherine; - Pulizia e manutenzione attrezzature; - Apertura al traffico. 	
<p>Rischi in riferimento alla lavorazione</p>	<p>Investimento da veicoli nell'area di cantiere Rischi da uso di sostanze chimiche</p>

Scelte progettuali ed organizzative	Procedure	Misure preventive e protettive	Misure di coordinamento
<p>La lavorazione deve essere svolta separatamente da altre attività del cantiere.</p>	<p>[Investimento da veicoli nell'area di cantiere]</p> <ul style="list-style-type: none"> - Coordinare la movimentazione dei mezzi qualora gli autisti non godano della completa visuale, evitare di fraporsi fra i mezzi e gli ostacoli ma posizionarsi sempre in posizione visibile e sicura. - Incaricare un preposto per coordinare l'entrata/uscita dei non addetti ai lavori; provvedere alla sospensione/ripresa di eventuali lavorazioni al fine di garantire l'incolumità di mezzi e persone. <p>[Rischi da uso di sostanze chimiche]</p> <ul style="list-style-type: none"> - In cantiere o allegate al Piano Operativo di sicurezza devono essere presenti le schede di sicurezza dei prodotti utilizzati, ove sono riportate tutte le informazioni utili per: <ul style="list-style-type: none"> a) La corretta manipolazione. b) Lo stoccaggio. c) La gestione delle emergenze di primo soccorso e incendio. d) Le sostanze incompatibili. - Divieto di bere, mangiare e fumare con le mani sporche. -Controllo dell'efficienza degli impianti di ventilazione o aspirazione localizzata. - Divieto di svolgere lavorazioni con più sostanze pericolose contemporaneamente. - Scelta di sostanze chimiche non pericolose. - Sorveglianza sull'uso dei DPI previsti nella scheda di sicurezza da parte del preposto. - Sospensione dei lavori in caso di sversamenti accidentali che possono compromettere la sicurezza e la salute dei lavoratori. - Quando si è tenuti a lavorare con prodotti contenenti solventi in locali non ventilati o ventilati 	<p>[Investimento da veicoli nell'area di cantiere]</p> <p>Per la protezione dei lavoratori all'interno dell'area di cantiere:</p> <ul style="list-style-type: none"> - Tutti i veicoli siano essi da trasporto o macchine edili devono essere equipaggiati di lampeggiati e segnali acustici per essere chiaramente visibili. - I passaggi pedonali lungo le piste di circolazione devono essere da questi separati con new jersey o reti di protezione. - Predisporre idonea segnaletica stradale temporanea di avvertimento/pericolo. <p>[Rischi da uso di sostanze chimiche]</p> <p>Per la protezione dei lavoratori durante l'uso di sostanze chimiche predisporre:</p> <ul style="list-style-type: none"> - Nelle aree di lavoro con ventilazione naturale scarsa o assente deve essere predisposto in relazione alla concentrazione di inquinanti aerodispersi: <ul style="list-style-type: none"> a) Impianto di ventilazione generale dell'aria in presenza di sostanze scarsamente inquinanti o pericolose. b) Impianto di aspirazione localizzata capace di captare gli inquinanti a livello del punto di emissione limitandone in modo significativo la quantità presente all'interno degli ambienti di lavoro. - Confinamento con teli delle aree a rischio. - Per l'igiene dei lavoratori locali igienici con lavabi con acqua calda per lavarsi le mani e il viso. - Per interventi di emergenza devono essere presenti come presidi mezzi per il lavaggio oculare o della pelle in caso di contatto 	<p>[Investimento da veicoli nell'area di cantiere]</p> <p>Le scelte progettuali, le procedure, gli apprestamenti e le attrezzature devono essere messi in atto dalla ditta affidataria, che tramite il responsabile di cantiere dovrà coordinarsi con le ditte subaffidatarie in modo da rispettare quanto indicato nel piano. Incaricare un preposto che coordini affinché:</p> <ul style="list-style-type: none"> - nessun lavoratore si trovi nel campo d'azione dei mezzi di movimentazione terra o di trasporto - nessun lavoratori soste in prossimità dei lavori con mezzi in movimento. - non ci sia la presenza contemporanea nella stessa area di attività con macchine in movimento ed attività diverse. -- nessun lavoratore transiti o soste nelle zone di carico o scarico dei materiali. <p>[Rischi da uso di sostanze chimiche]</p> <p>Le scelte progettuali, le procedure, gli apprestamenti e le attrezzature devono essere messi in atto dalla ditta affidataria, che tramite il responsabile di cantiere dovrà coordinarsi con le ditte subaffidatarie in modo da rispettare quanto indicato nel piano.</p>

	<p>insufficientemente, si deve provvedere a ventilare artificialmente il posto di lavoro.</p> <ul style="list-style-type: none"> - Sui posti di lavoro deve essere consentito conservare materiali in quantità non superiore a quelle strettamente necessaria. - Il posto di lavoro e l'ambiente circostante vanno tenuti ben puliti. - In caso di perdite o di spargimenti, il materiale va eliminato ricorrendo a mezzi di assorbimento o di pulizia prescritti dal produttore. 	<p>accidentale.</p> <ul style="list-style-type: none"> - Per interventi in caso di malore deve essere previsto un servizio di primo soccorso composto da lavoratori formati ed equipaggiati da presidi sanitari. - Segnaletica con richiamo dei pericoli deve essere installata all'accesso dell'area a rischio. 	
--	--------------------------------------------------------------------------------------------------------------------------------------------------------------------------------------------------------------------------------------------------------------------------------------------------------------------------------------------------------------------------------------------------------------------------------------------------------------------------------------------------------------------	------------------------------------------------------------------------------------------------------------------------------------------------------------------------------------------------------------------------------------------------------------------------------------------------------------------------------------------	--

	Intero cantiere
-----------------------------------------------------------------------------------	-----------------

INTERFERENZE TRA LE LAVORAZIONI
(2.1.2 lett. e E lett. i); 2.3.1; 2.3.2; 2.3.3)

Fase interferenza lavorazioni	Sfasamento spaziale	Sfasamento temporale	Prescrizioni operative
Segnaletica stradale Smobilizzo cantiere	<input checked="" type="checkbox"/>	<input type="checkbox"/>	

PROCEDURE COMPLEMENTARI O DI DETTAGLIO DA ESPlicitARE NEL POS (2.1.3)	
<p><i>Vanno indicate, ove il coordinatore lo ritenga necessario per una o più specifiche fasi lavoro, eventuali procedure complementari o di dettaglio da esplicitare nel POS dell'impresa esecutrice. Tali procedure, normalmente, non devono comprendere elementi che costituiscono costo della sicurezza e vanno successivamente validate all'atto della verifica dell'idoneità del POS.</i></p> <p>Sono previste procedure: <input checked="" type="checkbox"/> SI <input type="checkbox"/> NO</p>	
Lavorazione	Procedura
Rischio dovuto alla presenza di fossi laterali.	

MISURE DI COORDINAMENTO RELATIVE ALL'USO COMUNE DI APPRESTAMENTI, ATTREZZATURE, INFRASTRUTTURE, MEZZI E SERVIZI DI PROTEZIONE COLLETTIVA

SCHEDA: Servizi igienico sanitari	
Fase di pianificazione (2.1.2 lett. f)	
Categoria: Presidi igienico sanitari	Descrizione: Servizi igienico sanitari.
<p>Misure di coordinamento (2.3.4): La predisposizione delle misure preventive e protettive rimangono essenzialmente in capo alla ditta affidataria che tramite il responsabile di cantiere dovrà coordinarsi con le ditte subaffidatarie in modo da rispettare quanto indicato nel piano.</p> <p>Il pr</p>	

SCHEDA: Segnali acustici e visivi	
Fase di pianificazione (2.1.2 lett. f)	
Categoria: Mezzi e servizi di protezione collettiva	Descrizione: Segnali di allarme acustici e visivi.
<p>Misure di coordinamento (2.3.4): La predisposizione delle misure preventive e protettive rimangono essenzialmente in capo alla ditta affidataria che tramite il responsabile di cantiere dovrà coordinarsi con le ditte subaffidatarie in modo da rispettare quanto indicato nel piano.</p> <p>Il pr</p>	

SCHEDA: Segnaletica di sicurezza	
Fase di pianificazione (2.1.2 lett. f)	
Categoria: Mezzi e servizi di protezione collettiva	Descrizione: Segnaletica di sicurezza.
<p>Misure di coordinamento (2.3.4): La predisposizione delle misure preventive e protettive rimangono essenzialmente in capo alla ditta affidataria che tramite il responsabile di cantiere dovrà coordinarsi con le ditte subaffidatarie in modo da rispettare quanto indicato nel piano.</p> <p>Il pr</p>	

SCHEDA: Presidi di primo soccorso	
Fase di pianificazione (2.1.2 lett. f)	
Categoria: Mezzi e servizi di protezione collettiva	Descrizione: Presidi sanitari per la gestione delle emergenze di primo soccorso.
<p>Misure di coordinamento (2.3.4): La predisposizione delle misure preventive e protettive rimangono essenzialmente in capo alla ditta affidataria che tramite il responsabile di cantiere dovrà coordinarsi con le ditte subaffidatarie in modo da rispettare quanto indicato nel piano.</p> <p>Il pr</p>	

SCHEDA: Presidi antincendio e servizi di emergenza	
Fase di pianificazione (2.1.2 lett. f)	
Categoria: Mezzi e servizi di protezione collettiva	Descrizione: Presidi antincendio per la gestione delle emrgenze antincendio.
Misure di coordinamento (2.3.4):	

La predisposizione delle misure preventive e protettive rimangono essenzialmente in capo alla ditta affidataria che tramite il responsabile di cantiere dovrà coordinarsi con le ditte subaffidatarie in modo da rispettare quanto indicato nel piano.

Il pr

SCHEDA: Locale spogliatoio	
Fase di pianificazione (2.1.2 lett. f)	
Categoria: Presidi igienico sanitari	Descrizione: Locale spogliatoio con servizi igienici annessi.
Misure di coordinamento (2.3.4): La predisposizione delle misure preventive e protettive rimangono essenzialmente in capo alla ditta affidataria che tramite il responsabile di cantiere dovrà coordinarsi con le ditte subaffidatarie in modo da rispettare quanto indicato nel piano.	
Il pr	

SCHEDA: Depositi di attrezzature e materiali di cantiere	
Fase di pianificazione (2.1.2 lett. f)	
Categoria: Infrastrutture	Descrizione: Individuazione generica di aree di deposito di attrezzature e di stoccaggio materiali.
Misure di coordinamento (2.3.4): La predisposizione delle misure preventive e protettive rimangono essenzialmente in capo alla ditta affidataria che tramite il responsabile di cantiere dovrà coordinarsi con le ditte subaffidatarie in modo da rispettare quanto indicato nel piano.	
Il pr	

SCHEDA: Autocarro	
Fase di pianificazione (2.1.2 lett. f)	
Categoria: Macchine	Descrizione: Uso di autocarro.
Fase/i d'utilizzo o lavorazioni: Demolizione di pavimenti esterni in calcestruzzo Posa dei telai e dei chiusini Scarifica manto stradale Segnaletica stradale Stabilizzazione meccanica delle terre Stesa manti bituminosi	

MODALITA' ORGANIZZATIVE DELLA COOPERAZIONE E DEL COORDINAMENTO
(2.1.2 lett. g); 2.2.2 lett.g))

- Trasmissione delle schede informative delle imprese presenti
- Riunione di coordinamento
- Verifica della trasmissione delle informazioni tra le imprese e lavoratori autonomi
- Altro:

DISPOSIZIONI PER LA CONSULTAZIONE DEGLI RLS
(2.2.2 lett. f)

- Evidenza della consultazione
- Riunione di coordinamento tra RLS
- Riunione di coordinamento tra RLS e CSE
- Altro:

ORGANIZZAZIONE DEL SERVIZIO DI PRONTO SOCCORSO, ANTINCENDIO ED EVACUAZIONE DEI LAVORATORI
(2.1.2 lett. h)

- a cura del committente
- gestione separata tra le imprese
- gestione comune tra le imprese

Emergenze ed evacuazione

[Gestione emergenza in lavori a temperature alte]

Quando si eseguono lavori che espongono i lavoratori a temperature elevate devono essere previsti sistemi di controllo delle temperature al fine di poter repentinamente sospendere le attività in caso di pericolo.

Devono essere adottati sistemi di allarme (ad esempio: segnali acustici intensi secondo un codice convenzionale conosciuto da tutti gli addetti).

A seconda dei casi, devono essere previsti servizi di intervento in soccorso dei lavoratori con equipaggio allenato ed attrezzato per il recupero delle persone e per apprestare immediatamente i primi soccorsi essenziali.

[Presidi di primo soccorso: cassetta di medicazione]

Stante l'ubicazione del cantiere, per intervento a seguito di infortunio grave, si farà capo alle strutture pubbliche; a tale scopo saranno tenuti in evidenza i numeri di telefonici utili e tutte le maestranze saranno informate del luogo in cui potranno eventualmente trovare, all'interno del cantiere, sia l'elenco di cui sopra sia un telefono a filo e cellulare per la chiamata d'urgenza.

Per la disinfezione di piccole ferite ed interventi relativamente modesti, nel cantiere saranno tenuti i prescritti presidi farmaceutici.

Per tutti gli infortuni di piccola entità (piccoli tagli, piccole contusioni, ecc..) sarà tenuta in cantiere una cassetta di pronto soccorso o pacchetto, in posizione fissa, ben segnalata e facilmente accessibile, il cui contenuto è indicato nell'allegato 1 del D.M. 15 luglio 2003, n. 388.

Il contenuto della cassetta dovrà essere mantenuto in condizioni di efficienza e di pronto impiego, nonché dovrà essere prontamente integrato quando necessario.

[Presidi per la lotta antincendio]

Il cantiere sarà dotato di un congruo numero di estintori di idonea categoria, dislocati nei punti ritenuti a rischio; la presenza degli estintori dovrà essere segnalata con apposita cartellonistica. Ai lavoratori in cantiere dovrà essere raccomandato di non intralciare o occupare gli spazi antistanti i mezzi di estinzione, che gli stessi non vengano cambiati di posto e che il capocantiere venga avvisato di qualsiasi utilizzo, anche parziale, di tali dispositivi.

Consigli sull'uso dei mezzi estinguenti

Per l'uso dei mezzi estinguenti si consiglia di attenersi scrupolosamente a quanto appreso nella specifica attività formativa; in ogni caso su ogni estintore sono indicate brevi istruzioni per il suo uso, per l'estintore a polvere è necessario:

- sollevare la bombola per la maniglia di presa,
- sollevare la manichetta e direzionare il cono diffusore per l'erogazione verso la fiamma,
- porsi nella posizione a favore del vento,
- tenersi ad una distanza di sicurezza dal fuoco ed indirizzare la sostanza estinguente alla base della fiamma
- erogare la sostanza estinguente in piccole quantità e ripetutamente fino all'estinzione del fuoco

[Procedura emergenza primo soccorso]

Procedure di Pronto Soccorso

Nell'eventualità si verificasse un incidente/malore grave eseguire le seguenti procedure:

Proteggere

Proteggere se stesso evitando di diventare una seconda vittima, allertare le persone presenti in cantiere del pericolo e dare istruzioni per il loro allontanamento.

Verificare che non sussistano condizioni di ulteriore pericolo per la vittima; rimuovere la causa del pericolo e/o mettere in sicurezza la vittima.

Avvertire

Avvertire immediatamente il "118" fornendo all'operatore i seguenti dati:

descrizione sintetica dell'infortunio/malore;

ubicazione del cantiere e modalità di raggiungimento;

ulteriori elementi utili per l'agevole raggiungimento dei mezzi di soccorso.

Nel caso in cui il soccorso venga effettuato con ambulanza ed il cantiere fosse difficilmente individuabile, accordarsi con l'operatore del "118" per l'attesa del mezzo di soccorso presso un luogo di facile raggiungimento; un lavoratore, dal luogo di attesa, si incaricherà di condurre l'ambulanza presso il cantiere.

Nel caso in cui il soccorso venga effettuato tramite elicottero comunicare la posizione di un'area idonea all'atterraggio e prossima al cantiere; agevolare l'individuabilità dell'area da parte del mezzo di soccorso con la presenza di un lavoratore che segnali la zona di atterraggio.

Soccorrere

Indossare presidi sanitari mono-uso al fine di limitare il rischio infettivo durante il soccorso (guanti in lattice, mascherine, visiere paraschizzi).

Rassicurare la vittima qualora fosse cosciente con eventualmente la collaborazione di altri soggetti.

Non spostare la persona dal luogo dell'incidente a meno di un pericolo di vita imminente.

Prestare alla vittima le prime cure in attesa del mezzo di soccorso.

Numeri di telefono delle emergenze

- Polizia 113
- Carabinieri 112
- Comando provinciale dei Vigili del Fuoco 115
- Pronto soccorso ambulanza 118
- Guardia medica 118
- ATS Val Padana Servizio Prevenzione e Sicurezza Ambienti di Lavoro (SPSAL) e Unità Organizzativa Impiantistica (OUI) 0376 3341
- Direzione provinciale del Lavoro territorialmente competente 0376 322691
- Elettricità (segnalazione guasti) 800 900 800
- Gas (segnalazione guasti) 800 869869
- Acquedotto, fognature (segnalazione guasti) 800 268268
- Direttore dei lavori 0376 358040
- Coordinatore della sicurezza in esecuzione 3382822669

RISCHI NON MISURABILI

Incendio e gestione delle emergenze	
Descrizione	E' stata effettuata una specifica valutazione di tutti i rischi per la sicurezza associati al rischio incendio in conformità alle disposizioni normative contenute nel D.M. 10 Marzo 1998.
Attività lavorativa o compito elementare ove il rischio è presente	- Stesa manti bituminosi
Gruppo omogeneo dei lavoratori esposti	

VALUTAZIONE DEL RISCHIO		
Probabilità del rischio	P	Rischio
Rischio incendio basso	2	Poco probabile
Gravità del rischio	G	Rischio
Infortunio o episodio di esposizione acuta con effetti letali o di invalidità totale	4	Gravissimo
R = P X G	8	RISCHIO MEDIO
RISCHIO DA MIGLIORARE		

Misure preventive e protettive attuate	K
Formazione generale\informazione	0,95
Formazione specifica	0,90
Addestramento	0,80
Procedure ed istruzioni operative	0,80
DPI / DPC	0,80
Coefficiente di attenuazione totale (Ktot)	0,44

VALUTAZIONE RISCHIO RESIDUO			
Ri = (P x G)	Ktot	Rf = (P x G) x K	Rischio
8	0,44	3,52	RISCHIO LIEVE
RISCHIO ACCETTABILE			

Misure attuate	
Informazione e formazione generale	
Informazione specifica in materia di antincendio art 36 e punto 7.2 Allegato VII D.M. 10 Marzo 1998	
Informazione specifica sul significato della segnaletica di salute e sicurezza sul lavoro art 36 e 164 D.Lgs. 81/08	
Soggetti Responsabili	Datore di lavoro, RSPP
Formazione specifica	
Formazione specifica in materia antincendio art 37 e punto 7.3 allegato VII D.M. 10 Marzo 1998	
Soggetti Responsabili	Datore di lavoro, RSPP
Addestramento	
Addestramento utilizzo DPI di III Categoria e otoprotettori art 77 Titolo III D.lgs. 81/08	
Soggetti Responsabili	Datore di lavoro, RSPP
Procedure ed istruzioni operative	
Al fine di fornire indicazioni operative per la protezione del rischio, il soggetto responsabile consegna al personale una specifica procedura di sicurezza con le raccomandazioni da rispettare, le norme comportamentali da osservare,	

in modo da assicurarsi che l'attività sia svolta secondo quanto definito.

Nell'esercizio delle attività sono rispettate dal personale le seguenti istruzioni o procedure operative:

- Divieto di utilizzare fiamme libere in ambienti di lavoro senza autorizzazione specifica;
- Non fumare all'interno degli spazi di lavoro;
- Accurata pulizia delle aree di lavoro e rimozione degli scarti o rifiuti infiammabili;
- Non accumulare rifiuti, carta o altro materiale che può essere incendiato accidentalmente o deliberatamente;
- Non sovraccaricare le prese di corrente;
- Mantenere le vie e le uscite di esodo libere da materiali o oggetti;
- Non rimuovere i presidi antincendio;
- Non chiudere a chiave le uscite di emergenza;
- Al termine del lavoro spegnere le attrezzature elettriche;
- I preparati chimici infiammabili al termine del lavoro devono essere depositati in magazzino;
- Segnalare agli addetti alla prevenzione incendi ogni situazione di potenziale pericolo.

Soggetti Responsabili	Datore di lavoro, Preposto
------------------------------	----------------------------

Rischio da azione termica o ustione	
Descrizione	<p>E' stata effettuata una specifica valutazione di tutti i rischi per la sicurezza associati all'utilizzo di attrezzature o allo svolgimento di attività che presentano pericolo di ustione, in conformità alle disposizioni normative contenute nel D.Lgs. 81/08.</p> <p>La valutazione, per ogni gruppo omogeneo, ha riguardato ogni area/subarea in cui i lavoratori svolgono l'attività e le eventuali attrezzature utilizzate. La stima tiene conto della conformità normativa del luogo e delle attrezzature, nonché delle modalità e dell'organizzazione del lavoro.</p>
Attività lavorativa o compito elementare ove il rischio è presente	
Gruppo omogeneo dei lavoratori esposti	

VALUTAZIONE DEL RISCHIO		
Probabilità del rischio	P	Rischio
I corpi caldi sono protetti ma in determinate condizioni è possibile il contatto, adeguatamente segnalati e le protezioni periodicamente verificate	2	Poco probabile
Gravità del rischio	G	Rischio
Sono presenti oggetti/superfici a temperature non superiori a 80 °C, o liquidi a temperature non superiori a 60 °C	2	Medio
	R = P X G	4
		RISCHIO LIEVE
		RISCHIO ACCETTABILE

Misure preventive e protettive attuate	K
Formazione generale\informazione	0,95
Formazione specifica	0,90
DPI / DPC	0,80
Coefficiente di attenuazione totale (Ktot)	0,68

VALUTAZIONE RISCHIO RESIDUO			
Ri = (P x G)	Ktot	Rf = (P x G) x K	Rischio
4	0,68	2,72	RISCHIO LIEVE
			RISCHIO ACCETTABILE

Misure attuate	
Informazione e formazione generale	
Formazione generale art 37 D.Lgs. 81/08 e Accordo Conferenza Stato Regioni 21/12/2011	
Informazione sui rischi per la salute e sicurezza sul lavoro connessi all'attività dell'impresa art 36 D.Lgs. 81/08	
Informazione specifica sul significato della segnaletica di salute e sicurezza sul lavoro art 36 e 164 D.Lgs. 81/08	
Soggetti Responsabili	Datore di lavoro, RSPP
Formazione specifica	
Formazione specifica art 37 D.Lgs. 81/08 e Accordo Conferenza Stato Regioni 21/12/2011	
Soggetti Responsabili	Datore di lavoro, RSPP
DPI	
Guanti contro il calore	
Soggetti Responsabili	Datore di lavoro

Rischi meccanici per uso di attrezzature di lavoro	
Descrizione	<p>I pericoli di natura meccanica sono legati ad eventi accidentali dovuti in genere alla rimozione dei ripari fissi o mobili messi a protezione degli organi di lavoro, dall'insufficienza degli spazi di lavoro, dalla carenza di formazione, da errato utilizzo delle attrezzature, dalla disattivazione dei dispositivi di sicurezza per facilitare i compiti. I rischi meccanici presi in considerazione sono: schiacciamento, cesoiamento, taglio, sezionamento, impigliamento, trascinarsi, intrappolamento, urto, perforazione, puntura.</p> <p>Per uso di una attrezzatura di lavoro si intende qualsiasi operazione lavorativa ad essa connessa, quale la messa in servizio o fuori servizio, l'impiego, il trasporto, la riparazione, la trasformazione, la manutenzione, la pulizia, il montaggio, lo smontaggio.</p>
Attività lavorativa o compito elementare ove il rischio è presente	
Gruppo omogeneo dei lavoratori esposti	<ul style="list-style-type: none"> - asfaltista stradale - addetto a scarificatrice - rullatore - livellatore stradale - asfaltista stradale - addetto a vibrofinitrice

VALUTAZIONE DEL RISCHIO		
Probabilità del rischio	P	Rischio
Luogo/macchina/attrezzatura conforme alle norme, periodicamente verificato e segnalato	1	Improbabile
Gravità del rischio	G	Rischio
Urto contro cose in moto, proiezioni di materiali	4	Gravissimo
R = P x G	4	RISCHIO LIEVE
RISCHIO ACCETTABILE		

Misure preventive e protettive attuate	K
Formazione generale\informazione	0,95
Formazione specifica	0,90
Addestramento	0,90
Procedure ed istruzioni operative	0,80
DPI / DPC	0,90
Coefficiente di attenuazione totale (Ktot)	0,55

VALUTAZIONE RISCHIO RESIDUO			
Ri = (P x G)	Ktot	Rf = (P x G) x K	Rischio
4	0,55	2,20	RISCHIO LIEVE
RISCHIO ACCETTABILE			

Misure attuate
Informazione e formazione generale
Formazione generale art 37 D.Lgs. 81/08 e Accordo Conferenza Stato Regioni 21/12/2011 Informazione sui rischi per la salute e sicurezza sul lavoro connessi all'attività dell'impresa art 36 D.Lgs. 81/08 Informazione specifica per utilizzo di attrezzature di lavoro art 36 e 73 Titolo III D.Lgs. 81/08 Informazione specifica rischi ambienti di lavoro art 36 e Titolo II D.Lgs. 81/08

Informazione specifica sul significato della segnaletica di salute e sicurezza sul lavoro art 36 e 164 D.Lgs. 81/08	
Soggetti Responsabili	Datore di lavoro, RSPP
Formazione specifica	
Formazione specifica art 37 D.Lgs. 81/08 e Accordo Conferenza Stato Regioni 21/12/2011	
Formazione specifica per utilizzo di attrezzature di lavoro art 37 e 73 Titolo III D.Lgs. 81/08	
Soggetti Responsabili	Datore di lavoro, RSPP
Addestramento	
Addestramento specifico per utilizzo di attrezzature di lavoro art 73 D.Lgs. 81/08	
Soggetti Responsabili	Datore di lavoro, RSPP
Procedure ed istruzioni operative	
<p>Per garantire la sicurezza nelle attività di manutenzione e utilizzo la procedura di sicurezza prevede:</p> <ul style="list-style-type: none"> - Spegnimento dell'attrezzatura e contemporaneo scollegamento elettrico o, qualora non sia possibile, blocco dell'accensione per impedire una riaccensione involontaria; - Esecuzione delle attività di lavoro nel rispetto delle condizioni di impiego previste dal costruttore e delle istruzioni contenute nel manuale d'uso; - Esecuzione delle attività di manutenzione nel rispetto delle istruzioni di sicurezza contenute nel manuale d'uso; - Esecuzione delle attività di manutenzioni complesse sotto la diretta vigilanza di un preposto e nel rispetto del permesso di lavoro; - Affidamento degli interventi di manutenzione a personale competente (ditta esterna); - Affidamento dei controlli ordinari a personale interno qualificato che li effettui nel rispetto delle istruzioni di sicurezza. <p>Le macchine prive dei requisiti di sicurezza sono scollegate elettricamente e segnalate con un cartello che ne indichi il divieto di utilizzo.</p> <p>Di seguito si riportano le istruzioni operative impartite al personale per la protezione dai rischi, durante lo svolgimento dei compiti:</p> <ul style="list-style-type: none"> - Lettura del manuale d'uso e utilizzo nel rispetto delle condizioni di impiego previste dal costruttore; - Divieto di rimuovere i ripari fissi o mobili per facilitare l'esecuzione di un compito; - Divieto di eseguire interventi di manutenzione e pulizia su organi in moto; - Divieto di effettuare registrazioni o regolazioni di organi in moto; - Utilizzare l'attrezzatura di lavoro solo se autorizzati; - Segnalare eventuali guasti o malfunzionamenti dell'attrezzatura e dei dispositivi di sicurezza; - Esecuzione delle attività di manutenzione nel rispetto delle istruzioni contenute nel manuale di manutenzione; - Mantenere la postazione di lavoro ordinata e pulita; - Divieto di utilizzare le attrezzature di lavoro prive dei requisiti di sicurezza e messe fuori uso; - Verificare il funzionamento del tasto di emergenza. 	
Soggetti Responsabili	Datore di lavoro e preposto
DPI	
Occhiali a mascherina	
Visiera per la protezione meccanica o da impatto	
Guanti antitaglio	
Soggetti Responsabili	Datore di lavoro

Rischi meccanici per proiezione di materiali	
Descrizione	<p>Il pericolo di proiezione di materiali, di pezzi in lavorazione, di componenti o parti meccaniche, di schegge o schizzi di liquidi durante la normale attività lavorativa è legata ad eventi accidentali dovuti principalmente da:</p> <ul style="list-style-type: none"> - Mancanza di protezioni adeguate sulla macchina. - Accidentale errata impostazione o programmazione dello strumento utilizzato. - Rottura dell'utensile. - Carenza di verifica e manutenzione. - Scarsa pulizia della macchina. - Carente formazione dell'operatore. - Spazi insufficienti nella postazione di lavoro. - Mancata dotazione di idonei D.P.I. <p>Il rischio legato a questo aspetto consiste sostanzialmente nella possibilità che le schegge o i trucioli proiettati possano andare a colpire l'operatore, o lavoratori a lui prossimi, con danni variabili a seconda della zona anatomica colpita. Avremo così lesioni cutanee sotto forma di tagli, ecchimosi e/o abrasioni. Le lesioni possono assumere carattere più grave se la zona colpita riguarda le labbra o le mucose orali, e particolarmente gravi, per le conseguenze possibili, se vengono colpiti gli occhi con conseguente perdita parziale e/o totale della capacità visiva (es: lesione alla cornea, distruzione del bulbo oculare).</p>
Attività lavorativa o compito elementare ove il rischio è presente	
Gruppo omogeneo dei lavoratori esposti	<ul style="list-style-type: none"> - asfaltista stradale - addetto a scarificatrice - asfaltista stradale - addetto a vibrofinitrice - rullatore - livellatore stradale

VALUTAZIONE DEL RISCHIO		
Probabilità del rischio	P	Rischio
Luogo/macchina/attrezzatura conforme alle norme, periodicamente verificato e segnalato	1	Improbabile
Gravità del rischio	G	Rischio
Proiezioni di materiali solidi, liquidi	4	Gravissimo
R = P X G	4	RISCHIO LIEVE
RISCHIO ACCETTABILE		

Misure preventive e protettive attuate	K
Formazione generale\informazione	0,95
DPI / DPC	0,90
Coefficiente di attenuazione totale (Ktot)	0,85

VALUTAZIONE RISCHIO RESIDUO			
Ri = (P x G)	Ktot	Rf = (P x G) x K	Rischio
4	0,85	3,40	RISCHIO LIEVE
			RISCHIO ACCETTABILE

Misure attuate	
Informazione e formazione generale	
Formazione generale art 37 D.Lgs. 81/08 e Accordo Conferenza Stato Regioni 21/12/2011	
Informazione sui rischi per la salute e sicurezza sul lavoro connessi all'attività dell'impresa art 36 D.Lgs. 81/08	
Informazione specifica per utilizzo di attrezzature di lavoro art 36 e 73 Titolo III D.Lgs. 81/08	
Informazione specifica rischi ambienti di lavoro art 36 e Titolo II D.Lgs. 81/08	
Informazione specifica sul significato della segnaletica di salute e sicurezza sul lavoro art 36 e 164 D.Lgs. 81/08	
Soggetti Responsabili	Datore di lavoro, RSPP
DPI	
Occhiali a mascherina	
Visiera per la protezione meccanica o da impatto	
Soggetti Responsabili	Datore di lavoro

STIMA DEI COSTI

COSTI							
Codice		Categoria / Descrizione	UM	Quantità	Durata	Prezzo [€]	Totale [€]
M		SICUREZZA					
M.1		SICUREZZA - OPERE PROVVISORIALI					
M.1.5011		Prefabbricato modulare componibile, con possibilità di aggregazione verticale e orizzontale, costituito da una struttura in profili di acciaio (montanti angolari, tetto e basamento) e pannelli di tamponatura rimovibili. Tetto in lamiera zincata da 6/10 dotato di struttura che permette il sollevamento dall'alto o di tasche per il sollevamento con carrello elevatore, soffitto e pareti in pannelli sandwich da 40 mm, con due lamiere d'acciaio zincate e preverniciate intercapedine in schiuma di poliuretano espanso autoestinguente densità 40 kg/mc, pavimenti in pannelli di agglomerato di legno truciolare idrofugo con piano di calpestio in piastrelle di vinile omogeneo, serramenti in alluminio anodizzato con barre di protezione esterne, impianto elettrico rispondente alla legge 46/90, con conduttori con grado di isolamento 1000 V, tubazioni e scatole in materiale termoplastico autoestinguente e interruttore generale magnetotermico differenziale:					
M.1.5011	a	soluzioni per mense, uffici e spogliatoi, con una finestra e portoncino esterno; costo di utilizzo mese (esclusi gli arredi): altezza pari a 2400 mm	cad	1,00	1,00	128,81	128,81
M.1.5016		Bagno chimico portatile, realizzato in materiale plastico antiurto, delle dimensioni di 110 x 110 x 230 cm, peso 75 kg, allestimento in opera e successivo smontaggio a fine lavori, manutenzione settimanale comprendente il risucchio del liquame, lavaggio con lancia a pressione della cabina, immissione acqua pulita con disgregante chimico, fornitura carta igienica, trasporto e smaltimento rifiuti speciali, costo di utilizzo mensile	cad	1,00	1,00	130,00	130,00
M.1.5078		Segnalazione di lavoro effettuata da movieri con bandierine o palette segnaletiche, incluse nel prezzo, con valutazione oraria per	ora	21,00	1,00	29,72	624,12

M.1.5202	tempo di effettivo servizio Sorveglianza o segnalazione di lavori con operatore, per ora di effettivo servizio	ora	9,00	1,00	35,23	317,07
SICUREZZA - OPERE PROVVISORIALI						1.200,00
Totale categoria						1.200,00
SICUREZZA						1.200,00
Totale categoria						1.200,00
Totale computo						1.200,00

PROCEDURE**USO DELL'ESCAVATORE****SCOPO**

La presente procedura ha lo scopo di prevedere le misure operative di prevenzione e protezione per i lavoratori che utilizzano l'escavatore.

RESPONSABILI

La presente procedura è stata letta e consegnata ai lavoratori interessati alla conduzione della gru dal responsabile del servizio di prevenzione e protezione. Nel caso di inosservanza delle prescritte regole saranno adottati provvedimenti previsti dalla normativa vigente per le inadempienze compiute.

NORME DI RIFERIMENTO:

- Decreto legislativo 9 aprile 2008, n.81;
- Manuale d'uso;
- Norme di buona tecnica;
- Linee guida.

MODALITA' OPERATIVE

La macchina deve essere utilizzata solamente da personale autorizzato, in possesso di una speciale patente o che sia istruita allo scopo della conduzione del mezzo in oggetto. Quando si lavora in un'area con più persone o un'area frequentata in maniera costante ci si deve assicurare che sia presente tutta la segnaletica che indichi la presenza di mezzo in movimento, segnali di precedenza e comunque l'operatore deve avere sotto la sua visibilità tutta la zona in cui opera. In particolare le qualifiche minimali per l'utilizzo della gru sono:

- Persona direttamente incaricata;
- Apprendisti sotto la diretta supervisione della persona incaricata;
- Personale addetto alla manutenzione che sia in possesso di una qualifica;
- Ispettori della gru.

Per la qualifica dell'addetto alla gru è necessario:

- Avere qualità psicofisiche necessarie a non costituire rischio per se stesso o per gli altri;
- Dimostrare capacità di comprendere quanto descritto ed illustrato nel libretto di uso e manutenzione;
- Conoscere e mettere in pratica le procedure di emergenza;
- Aver avuto informazione e formazione in riferimento alle norme di sicurezza.

Condotta dell'operatore:

- È necessario che l'operatore non sia impegnato in alcuna altra azione mentre è al comando della gru;
- Non deve operare in stato di ebbrezza o sotto farmaci;
- Non deve abbandonare la gru con carico sospeso;
- Non deve utilizzare la macchina in caso di anomalie o mal funzionamenti.

Operazioni da effettuare prima di effettuare le lavorazioni con il mezzo:

1. Verificare lo stato di usura dei perni di bloccaggio degli accessori;
2. Verificare che il gancio sia provvisto di dado e che ruoti liberamente senza eccessivo gioco;

3. Verificare la presenza e l'integrità della sicurezza del gancio per evitare lo sganciamento accidentale della fune che trattiene il peso;
4. Verificare attentamente l'imbragatura dei carichi ed il buono stato delle catene, delle funi, delle fasce di sollevamento al fine di essere idonee al carico da sollevare;
5. Verificare con periodicità che le tubazioni flessibili siano in buono stato e che non vi siano perdite di olio.

Prescrizioni relative all'utilizzo del mezzo vicino le linee elettriche o telefoniche aeree:

- Quando si lavora in prossimità di linee aeree, è OBBLIGO richiedere al diretto superiore o alle autorità competenti particolari istruzioni;
- L'operatore deve informarsi sulle modalità di esecuzione del lavoro da svolgere;
- Collegare le parti in metallo del veicolo con la terra quando si effettuano lavorazioni di manutenzione di linee elettriche.

Prescrizioni relative all'area di lavoro:

- Delimitare l'area di lavoro in modo da evitarne l'accesso a persone non autorizzate;
- È compito dell'operatore assicurarsi che nessuno transiti o sia nelle vicinanze del mezzo in movimento;
- Non fare compiere al carico traiettorie passanti sul posto di manovra; quando è proprio inevitabile, comandare la macchina dai comandi dal lato opposto, assistiti da personale da terra che impartisce le manovre necessarie da effettuare;
- Rispettare la segnaletica stradale;
- Non operare con la gru in condizioni di scarsa visibilità.

Prescrizioni relative all'uso della gru:

- Utilizzare imbragature corte ed azionare le leve con gradualità e dolcezza onde evitare oscillazioni del carico;
- Non utilizzare la gru allo scopo di estrarre pali, sradicare alberi o sollevare pesi vincolati;
- Osservare e rispettare il diagramma di carico per il max dei Kg da poter sollevare; è necessario che l'operatore si assicuri che i carichi da sollevare siano inferiori a quelli indicati sui diagrammi di carico;
- È vietato far oscillare il carico oltre lo sbraccio consentito;
- Non trascinare mai i carichi in maniera orizzontale ma sollevarli verticalmente;
- In presenza di ostacoli che limitano il raggio di azione della gru, prendere misure di protezione atte ad evitare collisioni;
- Per il montaggio o lo smontaggio dei perni di bloccaggio delle attrezzature servirsi di utensili di materiale tenero per evitare il rischio di essere colpiti da frammenti che potrebbero staccarsi dal battere dell'utensile;
- È assolutamente vietato utilizzare la gru in caso di temporale o condizioni meteorologiche avverse in genere;
- Utilizzare i DPI predisposti:
 - Scarpe antinfortunistiche;
 - Elmetto di protezione;
 - Indumenti da lavoro;
 - Guanti contro le aggressioni meccaniche.

Rischi operativi

- Rischio da elettrocuzione
- Caduta di materiale dall'alto per carico instabile
- Rischio da investimento
- Ribaltamento del mezzo
- Urti o impatti con ostacoli fissi o inamovibili

UTILIZZO DI ESTINTORI PORTATILI IN CO₂ (ANIDRIDE CARBONICA)

SCOPO

La presente procedura ha lo scopo di fornire istruzioni operative alla squadra antincendio per utilizzare correttamente gli estintori portatili in anidride carbonica per lo spegnimento di apparecchiature elettriche ed elettroniche.

RESPONSABILI

La presente procedura è stata letta e consegnata al personale della squadra antincendio dal responsabile del servizio di prevenzione e protezione.

NORME DI RIFERIMENTO

- Decreto legislativo 9 aprile 2008, n.81.
- D.M. 10 Marzo 1998.

MODALITA' OPERATIVE

In caso di incendio gli addetti incaricati devono:

Sganciare l'estintore dal supporto a parete (semplicemente appoggiato);

- Alzare il cono erogatore;
- Togliere la spina di sicurezza;
- Impugnare la maniglia e schiacciare il pulsante, dirigendo il getto alla base delle fiamme;
- Il getto è efficace solo se usato da distanza ravvicinata;
- Il gas erogato è inodore e incolore non tossico, ma asfissiante. Pertanto, è necessario limitare il più possibile l'esposizione;
- E' necessario prestare massima attenzione al pericolo di ustioni da congelamento, in quanto il gas fuoriesce ad una temperatura di -73 C°;
- Non dirigere mai il getto contro le persone. Nel caso le fiamme abbiano attaccato gli indumenti di una persona va usata la coperta antifiamma.

EMERGENZA SANITARIA DOVUTA A COLPO DI CALORE**SCOPO**

La presente procedura ha lo scopo di fornire istruzioni operative agli incaricati al primo soccorso e non per intervenire correttamente nelle emergenze sanitarie dovute a colpo di calore.

RESPONSABILI

La presente procedura è stata letta e consegnata ai lavoratori incaricati al primo soccorso dal responsabile del servizio di prevenzione e protezione.

NORME DI RIFERIMENTO

- Decreto legislativo 9 aprile 2008, n.81;
- Linee guida.

MODALITA' OPERATIVE**Che cos'è**

L'esposizione prolungata a temperature elevate in giornate calde e umide può provocare un arresto dei meccanismi corporei di autoregolazione della temperatura interna.

Come si riconosce

Il soggetto presenta cefalea (mal di testa), vertigini e innalzamento della temperatura corporea fino a 39 °C - 41 °C. L'ipertermia è refrattaria ai comuni antipiretici, la respirazione è profonda e può divenire, in seguito, superficiale. Lo stato confusionale conseguente al colpo di calore può causare perdita di coscienza.

Cosa fare.

Trasportare l'infortunato in ambiente fresco e ventilato, togliere gli abiti e, se necessario, porre l'infortunato in posizione antishock. Trasportare l'infortunato in ospedale.

EMERGENZA SANITARIA DOVUTE A FERITE

SCOPO

La presente procedura ha lo scopo di fornire istruzioni operative agli incaricati al primo soccorso e non per intervenire correttamente nelle emergenze sanitarie dovute a ferite.

RESPONSABILI

La presente procedura è stata letta e consegnata ai lavoratori incaricati al primo soccorso dal responsabile del servizio di prevenzione e protezione.

NORME DI RIFERIMENTO

- Decreto legislativo 9 aprile 2008, n.81;
- Linee guida.

MODALITA' OPERATIVE

Che cos'è

Per ferita si intende una soluzione di continuità della cute o delle mucose con possibili lesioni dei tessuti sottostanti. Le ferite possono essere superficiali (quando ad essere colpiti sono i primi strati della cute), profonde (quando ad essere colpiti sono i muscoli o gli organi interni) o penetranti (quando la lesione colpisce cavità anatomiche).

Come si riconosce

Dolore, sanguinamento, infiammazione.

Cosa fare.

Detergere la ferita utilizzando soluzione fisiologica sterile oppure acqua corrente.

Se disponibile, utilizzare uno schizzettone (siringa da 60 - 100 ml con un grosso beccuccio) per irrorare la ferita di soluzione fisiologica sterile e per asportare eventuali residui di terra, sassolini ecc. Continuare a detergere utilizzando garze sterili o garze imbevute di disinfettante. Ricordarsi di procedere dal centro verso l'esterno, cambiando spesso le garze per evitare di riportare il materiale asportato sulla ferita stessa. (Fig. 1).

Coprire la ferita con una garza sterile asciutta alla quale si può sovrapporre del cotone idrofilo che assorbirà eventuali versamenti della ferita. Fissare tutto con una fasciatura o con cerotti.

Cosa non fare

Evitare di toccare la ferita con le mani, indossare i guanti. Evitare l'uso del cotone (ovatta) nella pulizia diretta della ferita perché lascia pilucchi. Utilizzare garze sterili avendo cura di non toccare la parte che andrà a contatto con il tessuto lesso.

Se ci troviamo davanti ad una ferita dove il corpo estraneo è penetrato in profondità, è opportuno non rimuoverlo perché nell'effettuare questa operazione potremmo ledere nervi e/o vasi e aggravare la situazione. Effettuare una medicazione che includa il corpo estraneo e lo fissi alla parte interessata.



Figura 1

Figura 2

EMERGENZA SANITARIA DOVUTA A TRAUMI OCULARI

SCOPO

La presente procedura ha lo scopo di fornire istruzioni operative agli incaricati al primo soccorso e non per intervenire correttamente nelle emergenze sanitarie dovute a traumi oculari.

RESPONSABILI

La presente procedura è stata letta e consegnata ai lavoratori incaricati al primo soccorso dal responsabile del servizio di prevenzione e protezione.

NORME DI RIFERIMENTO

- Decreto legislativo 9 aprile 2008, n.81;
- Linee guida.

MODALITA' OPERATIVE

Che cos'è

I traumi oculari sono causati da corpi estranei che penetrano nell'occhio ledendo o meno la palpebra. Tali agenti possono essere di piccole dimensioni (terra, sabbia, piccoli animali, polvere di metallo ecc.) o di dimensioni maggiori (frammenti di vetro, schegge di legno, oggetti acuminati ecc.), o essere rappresentati da schizzi di sostanze chimiche o da radiazioni luminose.

I pericoli maggiori sono rappresentati dalla penetrazione del materiale estraneo più in profondità a causa dello sfregamento dell'occhio e la perdita di coscienza dovuta a squilibri cardiaci originati da riflessi nervosi che possono partire dall'occhio ferito.

Come si riconosce

Dolore, a volte intenso, infiammazione, arrossamento, bruciore, forte lacrimazione.

Si può supporre un trauma oculare oltre che in presenza di estese ferite alle palpebre anche quando l'infortunato riferisce una diminuzione della capacità visiva o una visione doppia o quando le pupille appaiono di diverse dimensioni.

Cosa fare

Il primo obiettivo è quello di fare in modo che l'occhio colpito non venga ulteriormente lesionato. Bisogna, quindi, evitare che l'infortunato si strofini gli occhi.

Lavare l'occhio con abbondante acqua nel tentativo che questa rimuova meccanicamente i corpi estranei.

In caso di penetrazione di sostanze chimiche, prolungare il lavaggio per almeno 10 minuti (Figura).

Coprire l'occhio con garze sterili e cerotto facendo in modo che la medicazione non lo comprima. Se occorre, tamponare un'eventuale ferita della palpebra esercitando la pressione contro l'osso e non contro il bulbo oculare. Può risultare utile bendare anche l'occhio sano per ridurre i movimenti oculari. Mantenere il paziente in posizione supina anche durante il trasporto in ospedale.



Figura 1