

03			
02			
01	NOVEMBRE 2022	EMISSIONE	
REV.	DATA	OGGETTO DELLA REVISIONE	TECN.

REGIONE
LOMBARDIA

PROVINCIA
MANTOVA

COMUNE
CURTATONE

COMMITTENTE

COMUNE DI CURTATONE

PROGETTO

**MANUTENZIONE STRAORDINARIA DELLE STRADE PRINCIPALI
DELLA FRAZIONE DI LEVATA DI CURTATONE (MN)
- CUP: H67H22001690002 -**

PROGETTO DEFINITIVO-ESECUTIVO

ELABORATO

PIANO DI SICUREZZA E COORDINAMENTO

SCALA DISEGNI

TAVOLA N.

G

PROGETTISTA

Ravelli Ing. Paolo

Viale Partigiani n. 46 - 46047 Porto Mantovano (MN)
tel. 340 5376661 - mail: paolo.ravelli@email.it

TIMBRO E FIRMA

INDIRIZZO CANTIERE:

Via Costituzione - Via Levata - Curtatone (MN)

OPERA DA REALIZZARE:

MANUTENZIONE STRAORDINARIA DELLE STRADE PRINCIPALI DELLA FRAZIONE DI LEVATA DI CURTATONE (MN)

COMMITTENTE:

COMUNE DI CURTATONE

IMPRESE:

da definire (Impresa affidataria)

Piano di Sicurezza e di Coordinamento (PSC)

Redatto in riferimento al singolo cantiere interessato ai sensi dell'articolo 100 e allegato XV del D.Lgs. 81/08 s.m.i. (conforme ai contenuti riportati nell'Allegato III del DI del 9 Settembre 2014)

Rev	Data	Descrizione	Redattore	Firma
00	25/11/2022	prima emissione	CSP	

SOMMARIO

PREMESSA..... 3

VALUTAZIONE DEI RISCHI E AZIONI DI PREVENZIONE E PROTEZIONE..... 4

IDENTIFICAZIONE E DESCRIZIONE DELL'OPERA 7

IDENTIFICAZIONE DELLE IMPRESE ESECUTRICI E DEI LAVORATORI AUTONOMI..... 9

ORGANIGRAMMA DI CANTIERE..... 10

INDIVIDUAZIONE ANALISI E VALUTAZIONE DEI RISCHI RELATIVI ALL'AREA DI CANTIERE 11

ORGANIZZAZIONE DEL CANTIERE 16

RISCHI IN RIFERIMENTO ALLE LAVORAZIONI 19

CRONOPROGRAMMA DEI LAVORI 28

PROCEDURE COMPLEMENTARI O DI DETTAGLIO DA ESPLICITARE NEL POS 30

MISURE DI COORDINAMENTO RELATIVE ALL'USO COMUNE DI APPRESTAMENTI, ATTREZZATURE, INFRASTRUTTURE, MEZZI E SERVIZI DI PROTEZIONE COLLETTIVA 31

MODALITA' ORGANIZZATIVE DELLA COOPERAZIONE E DEL COORDINAMENTO..... 31

DISPOSIZIONI PER LA CONSULTAZIONE DEGLI RLS 31

ORGANIZZAZIONE DEL SERVIZIO DI PRONTO SOCCORSO, ANTINCENDIO ED EVACUAZIONE DEI LAVORATORI..... 31

RISCHI NON MISURABILI 32

 1. Incidenti stradali per mobilità..... 32

 2. Schiacciamento per investimento..... 33

PROCEDURE 34

STIMA DEI COSTI DELLA SICUREZZA..... 36

PREMESSA

Il presente Piano di Sicurezza e Coordinamento (in sigla PSC) viene redatto ai sensi dell'articolo 100 del D.Lgs. 81/08 secondo il modello semplificato contenuto nell'allegato II del Decreto Interministeriale 9 settembre 2014.

Il Piano è specifico per il singolo cantiere temporaneo o mobile e di concreta fattibilità; i suoi contenuti, conformi alle prescrizioni dell'articolo 15 del D.Lgs. 81/08, sono il risultato di scelte progettuali ed organizzative effettuate in fase di progettazione dal progettista dell'opera in collaborazione con il Coordinatore per la Sicurezza.

Ogni variazione dei dati o delle fasi che interverranno in corso d'opera sarà riportata con fogli aggiuntivi.

Prima delle lavorazioni, i responsabili della sicurezza nel cantiere divulgheranno i contenuti ai lavoratori addetti al fine di eseguire le fasi di lavoro e le attività di coordinamento secondo gli indirizzi specifici del presente documento.

VALUTAZIONE DEI RISCHI E AZIONI DI PREVENZIONE E PROTEZIONE

La presente sezione costituisce adempimento a quanto disposto dall'Allegato XV al D.lgs. 81/2008 e s.m.i. relativamente alle indicazioni sull'individuazione, l'analisi e la valutazione dei rischi concreti, con riferimento all'area ed all'organizzazione del cantiere, alle lavorazioni e alle loro interferenze.

L'obiettivo primario del presente documento è quello di individuare, analizzare e valutare i rischi ed individuare le azioni di prevenzione e protezione ritenute idonee alla loro eliminazione o riduzione entro limiti di accettabilità.

La metodologia di valutazione adottata è quella "semiquantitativa" in ragione della quale il rischio (R) è rappresentato dal prodotto della probabilità (P) di accadimento dell'evento dannoso ad esso associato, variabile da 1 a 4, con la gravità (G), cioè l'entità del danno, anch'essa variabile tra 1 e 4.

I significati della **Probabilità (P)** e della **Gravità (G)** al variare da 1 a 4 sono rispettivamente indicati nelle tabelle seguenti.

Probabilità	Gravità			
	Lieve	Medio	Grave	Gravissimo
Improbabile	1	2	3	4
Poco probabile	2	4	6	8
Probabile	3	6	9	12
Altamente probabile	4	8	12	16

P	Livello di probabilità	Criterio di Valutazione
1	Improbabile	<ul style="list-style-type: none"> - La mancanza rilevata può provocare un danno per la concomitanza di più eventi poco probabili indipendenti. - Non sono noti episodi già verificatisi. - Il verificarsi del danno susciterebbe incredulità
2	Poco probabile	<ul style="list-style-type: none"> - La mancanza rilevata può provocare un danno solo in circostanze sfortunate di eventi. - Sono noti solo rarissimi episodi già verificatisi. - Il verificarsi del danno ipotizzato susciterebbe grande sorpresa
3	Probabile	<ul style="list-style-type: none"> - La mancanza rilevata può provocare un danno, anche se in modo automatico o diretto - E' noto qualche episodio di cui alla mancanza ha fatto seguire il danno - Il verificarsi del danno ipotizzato susciterebbe una moderata sorpresa in azienda
4	Altamente probabile	<ul style="list-style-type: none"> - Sono noti episodi in cui il pericolo ha causato danno. - Il pericolo può trasformarsi in danno con una correlazione diretta. - Il verificarsi del danno non susciterebbe sorpresa.

G	Livello del danno	Criterio di Valutazione
---	-------------------	-------------------------

1	Lieve	- Infortunio o episodio di esposizione acuta con inabilità rapidamente reversibile. - Esposizione cronica con effetti rapidamente reversibili
2	Medio	- Infortunio o episodio di esposizione acuta con inabilità reversibile. - Esposizione cronica con effetti reversibili.
3	Grave	- Infortunio o episodio di esposizione acuta con effetti di invalidità parziale. - Esposizione cronica con effetti irreversibili e/o parzialmente invalidanti.
4	Gravissimo	- Infortunio o episodio di esposizione acuta con effetti letali o di invalidità totale permanente. - Esposizione cronica con effetti letali e/o totalmente invalidanti.

Pertanto, il significato del livello di **Rischio (R)** al variare da **1** a **16** è il seguente:

RISCHIO	R = PxG	PRIORITA'	PROCEDURE D'INTERVENTO	ACCETTABILITA' RISCHIO
Non significativo	1	Nessuna	Controllo e mantenimento del livello del rischio	ACCETTABILE
Lieve	2 - 4	Lungo termine	Mantenimento e miglioramento del controllo del livello di rischio e programmazione delle misure di adeguamento e miglioramento sul lungo termine	
Medio	6 - 8	Medio termine	Attuazione del controllo e programmazione sul medio termine degli interventi per la riduzione del rischio	DA MIGLIORARE
Alto	9 - 12	Breve termine	Inadeguatezza dei requisiti di sicurezza, programmazione degli interventi a breve termine	
Molto alto	16	Immediato	Programmazione degli interventi immediati e prioritari	NON ACCETTABILE

La Valutazione dei Rischi misurabili e non misurabili.

Il processo di valutazione passa attraverso i seguenti step:

1. Identificazione delle sorgenti di pericolo, dei rischi e dei lavoratori esposti.
2. Calcolo del **Rischio iniziale Ri**, effettuata in maniera diversa in base alla classificazione in:
 - Rischi non misurabili
 - Rischi misurabili
3. Normalizzazione dell'indice di rischio su un'unica **scala [1÷16]**
4. Individuazione e programmazione degli interventi necessari di tipo **"hardware"** per la riduzione del rischio alla fonte, secondo le priorità indicate dai principi generali dell'art.15 del D.lgs. 81/08
5. Individuazione e determinazione degli interventi di tipo **"software"** di riduzione del rischio, specifici per ogni rischio valutato e per ogni gruppo omogeneo (interventi organizzativi, procedurali, formazione, informazione,

uso di dispositivi di protezione collettivi e individuali, che di fatto non modificano il luogo di lavoro, l'attrezzatura o il processo)

6. Calcolo del **Rischio residuo R_r**.

Rischio iniziale

Per la valutazione del **Rischio iniziale R_i** si tiene conto solo delle proprietà intrinseche del pericolo e dei presidi di prevenzione che sono parte integrante della fonte di pericolo (macchina/ attrezzatura/ apparato/ parte di impianto/luogo di lavoro), quindi connessi a disposizioni dettate dalla legislazione o dalle norme tecniche specifiche per l'area, l'attrezzatura, l'attività o il compito.

- Per i Rischi non misurabili (caduta, urto, scivolamento, lavori in quota, ecc.), il rischio iniziale è valutato tramite una stima della probabilità di accadimento dell'evento indesiderato e della gravità del danno che ne può derivare. L'attribuzione dei parametri P e G viene guidata attraverso criteri\parametri diversi per ogni categoria di rischio.
- Per i Rischi misurabili (Rumore, vibrazioni, agenti chimici, ecc.) il rischio iniziale è frutto di un algoritmo di calcolo specifico per ogni calcolo in rispondenza alle norme specifiche

Normalizzazione dell'indice di rischio iniziale ed individuazione delle misure

Indipendentemente dal metodo di valutazione adottato il rischio iniziale **R_i** viene normalizzato su un'unica **scala** da **1** a **16** in modo da poter definire:

- La gravità del rischio a cui sono esposti i lavoratori, da 1 lieve a 16 inaccettabile
- Se il rischio è **accettabile** ($R_i \leq 4$), da **migliorare** ($6 \leq R_i \leq 12$) o **inaccettabile** ($R_i = 16$)
- Una priorità d'intervento per la riduzione del rischio

Nel caso la valutazione del rischio iniziale **R_i** risulti accettabile ($R \leq 4$) non c'è necessità di provvedere al calcolo del rischio residuo; la valutazione del rischio è quella iniziale ed i dati ottenuti vengono riassunti nella Scheda sintetica di valutazione del rischio.

Altrimenti si valuta prima la possibilità di attuare misure di prevenzione e protezione che intervengono direttamente alla fonte e che, una volta attuate, ne saranno parte integrante, (come per esempio la sostituzione di ciò che è pericoloso, la riprogettazione o modifica delle attrezzature e dei processi, ecc.), quindi si procede all'individuazione delle misure preventive e protettive attuate.

Rischio residuo

Stabilito il valore del **Rischio iniziale R_i** ed effettuata la sua normalizzazione si perviene al **Rischio residuo R_r** introducendo nel processo di valutazione un **parametro K** di riduzione non considerato nel calcolo iniziale di **R_i** in quanto non parte integrante della fonte di pericolo (macchina/attrezzatura/apparato/parte di impianto/luogo di lavoro), ma che contribuisce alla definizione del rischio residuo **R_r** effettivo.

$$R_r = R_i \times K_{tot}$$

Il **Valore K**, specifico per ogni rischio e gruppo omogeneo è calcolato come sommatoria dei singoli coefficienti in gioco:

$$K_{tot} = K_1 \times K_2 \times K_3 \times \dots$$

IDENTIFICAZIONE E DESCRIZIONE DELL'OPERA
(2.1.2)

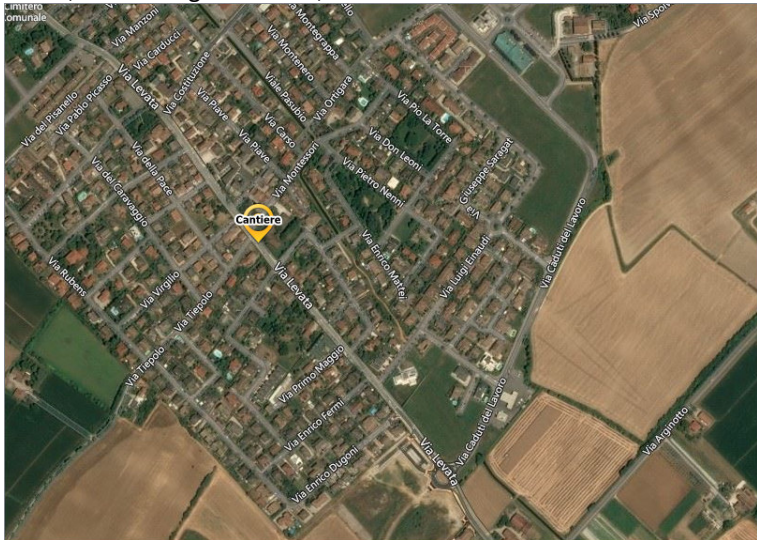
<p>Indirizzo del cantiere (a.1)</p>	<p>Via Costituzione - Via Levata - Curtatone (MN)</p>
<p>Descrizione del contesto in cui è collocata l'area di cantiere (a.2)</p>	<p>Inquadramento territoriale: Centro urbano</p> <p>Caratterizzazione geotecnica: Le caratteristiche geotecniche del sito sono ininfluenti per la tipologia dell'opera</p> <p>Contestualizzazione dell'intervento: L'intervento interessa la viabilità comunale all'interno del centro urbano della frazione di Levata nel Comune di Curtatone. Le strade oggetto dell'intervento sono classificate come strade urbane locali.</p> <p>Latitudine: 45,12153 Longitudine: 10,76714</p> 
<p>Descrizione sintetica dell'opera con particolare riferimento alle scelte progettuali, architettoniche, strutturali e tecnologiche (a.3)</p>	<p>Il presente progetto riguarda la manutenzione straordinaria delle strade principali della frazione di Levata in Comune di Curtatone (MN) e rientra tra quelli finanziati dalla Regione Lombardia nell'ambito del "Programma degli interventi per la ripresa economica – Piano Lombardia".</p> <p>Con il presente progetto, l'Amministrazione Comunale di Curtatone intende procedere al rifacimento della pavimentazione di alcuni tratti stradali al fine di migliorare la viabilità e accrescere la sicurezza della circolazione veicolare e pedonale.</p> <p>L'intervento riguarderà le seguenti vie:</p> <ul style="list-style-type: none"> - via della Costituzione, nel tratto compreso tra l'incrocio con via Di Vittorio e il civico 35 (tra via Lombardi e via della Repubblica) e comprenderà l'intera carreggiata stradale oltre alla banchina bitumata per una larghezza di circa 1,00 m; - via Levata, nel tratto compreso tra l'incrocio con via della Costituzione e l'incrocio con via Ferri e comprenderà l'intera carreggiata stradale, ad eccezione della pista ciclabile e degli attraversamenti stradali rialzati. <p>L'intervento, nei tratti stradali interessati, consisterà nell'esecuzione delle seguenti opere:</p> <ol style="list-style-type: none"> 1. Fresatura pavimentazione stradale esistente; 2. Messa in quota di pozzetti e chiusini, ove necessario; 3. Realizzazione del tappeto d'usura di spessore 30 mm; 4. Rifacimento della segnaletica orizzontale.

Individuazione dei soggetti con compiti di sicurezza (b)	Committente:	
	Ragione sociale	COMUNE DI CURTATONE
	Indirizzo	PIAZZA CORTE SPAGNOLA, 3 - 46010 CURTATONE (MN) - I
	Codice Fiscale	00427640206
	Partita IVA	00427640206
	Coordinatore per la progettazione	
	Cognome e Nome	RAVELLI PAOLO
	Indirizzo	VIALE PARTIGIANI, 46 - 46047 PORTO MANTOVANO (MN) - I
	Codice Fiscale	RVLPLA77B02E897A
	Recapiti telefonici	cell. 340 5376661
	Mail/PEC	paolo.ravelli@email.it paolo.ravelli@ingpec.eu
	Coordinatore per l'esecuzione	
	Cognome e Nome	RAVELLI PAOLO
	Indirizzo	VIALE PARTIGIANI, 46 - 46047 PORTO MANTOVANO (MN) - I
	Codice Fiscale	RVLPLA77B02E897A
	Recapiti telefonici	cell. 340 5376661
Mail/PEC	paolo.ravelli@email.it paolo.ravelli@ingpec.eu	

IDENTIFICAZIONE DELLE IMPRESE ESECUTRICI E DEI LAVORATORI AUTONOMI
(2.1.2 b)

Sarà obbligo del CSE integrare il documento, prima dell'inizio dei singoli lavori, con i dati mancanti.

Impresa affidataria: da definire	
Codice fiscale	
Partita IVA	
Indirizzo	
Recapiti telefonici	
Mail/PEC	
Datore di lavoro	
Eventuale delegato in materia di sicurezza	
N° previsto di occupanti in cantiere	
Preposto alle misure di coordinamento	
Lavori da eseguire	

ORGANIGRAMMA DI CANTIERE

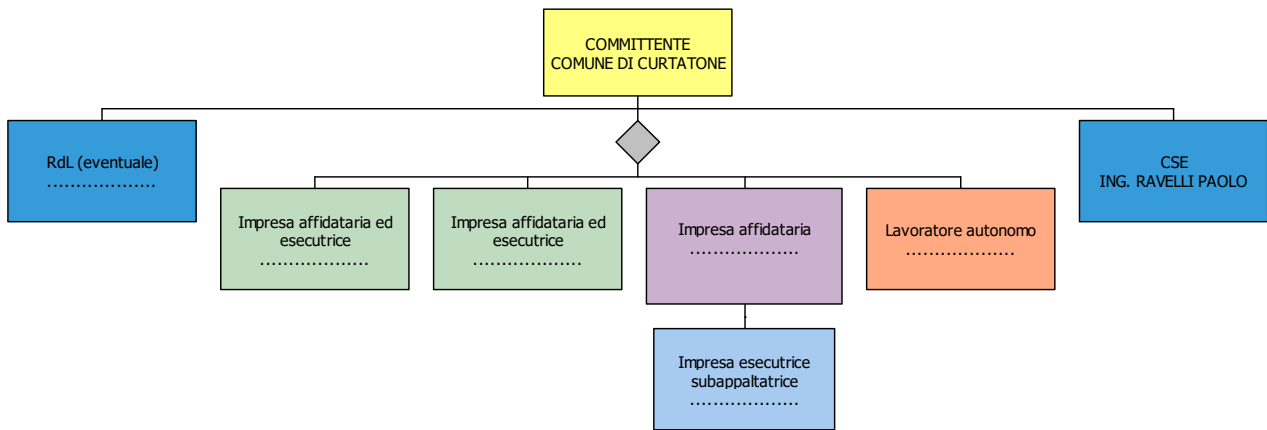

INDIVIDUAZIONE ANALISI E VALUTAZIONE DEI RISCHI RELATIVI ALL'AREA DI CANTIERE
(2.1.2 d.2; 2.2.1; 2.2.4)

Rischio: Agenti atmosferici			
Scelte progettuali ed organizzative	Procedure	Misure preventive e protettive	Misure di coordinamento
<p>- Le lavorazioni sono eseguite all'aperto, prevalentemente nel periodo autunnale e invernale, sono quindi soggette a rischio di scariche atmosferiche, pioggia, vento, neve, gelo, ecc..</p> <p>Sospendere, se necessario, i lavori sulla base del CCNL.</p>	<p>- Indossare un adeguato vestiario e dare la possibilità ai lavoratori di cambio degli indumenti.</p> <p>- Provvedere ad una adeguata alimentazione.</p>	<p>- Predisporre baraccamento riscaldato e prevedere a turno periodi di riposo al caldo e all'asciutto.</p>	<p>- L'attuazione delle scelte progettuali e organizzative, delle misure preventive e protettive, delle procedure individuate rimangono essenzialmente in capo alla ditta affidataria che tramite il responsabile di cantiere dovrà coordinarsi con le ditte subaffidatarie in modo da rispettare quanto riportato nel piano.</p>

Rischio: Manufatti e fabbricati interferenti			
Scelte progettuali ed organizzative	Procedure	Misure preventive e protettive	Misure di coordinamento
<p>- Le fasi progettuali hanno evidenziato la presenza di manufatti o fabbricati (uffici, civili abitazioni e simili).</p> <p>- In fase esecutiva e d'intesa con la Direzione Lavori, il CSE (ove presente) è necessario un sopralluogo in cantiere organizzare le lavorazioni.</p> <p>- Qualora la presenza dei fabbricati creasse interferenze alle lavorazioni, si dovranno prendere accordi con i proprietari interessati. Per impedire l'accesso, anche involontario, alle zone di lavoro da parte di persone non autorizzate o non addette ai lavori, nelle zone corrispondenti agli interventi,</p>	<p>- Controllare periodicamente l'integrità degli apprestamenti allestiti.</p> <p>- Designare un preposto con compiti di sorveglianza e di sospensione dei lavori in caso di pericolo grave e immediato.</p> <p>- Controllo periodico dell'integrità della delimitazione.</p>	<p>In relazione alle caratteristiche del sito si è riscontrata la presenza manufatti che possono interferire con le operazioni di movimentazione aerea dei materiali, pertanto è necessario prevedere:</p> <p>- In caso di montaggio di gru a torre prevedere una configurazione tale da evitare l'urto o l'impatto:</p> <p>a) una maggiore altezza della torre della gru rispetto a quanto sarebbe necessario per le lavorazioni in modo che l'ostacolo possa sovrastare il manufatto.</p> <p>b) Montaggio della gru con braccio impennato di 30°.</p> <p>c) Impedire la rotazione applicando arresti alla ralla.</p> <p>- Utilizzo di apparecchi di sollevamento mobili con dimensioni del braccio tale da superare o</p>	<p>L'attuazione delle scelte progettuali e organizzative, delle misure preventive e protettive, delle procedure individuate rimangono essenzialmente in capo alla ditta affidataria che tramite il responsabile di cantiere dovrà coordinarsi con le ditte subaffidatarie in modo da rispettare quanto riportato nel piano.</p>

Piano di Sicurezza e di Coordinamento (PSC) Individuazione analisi e valutazione dei rischi relativi all'area di cantiere

<p>adottando tutti gli opportuni accorgimenti, in relazione alle caratteristiche del lavoro stesso. L'ingresso ad abitazioni, servizi ed a sedi di attività e/o locali commerciali sarà sempre garantito realizzando camminamenti opportunamente segnalati e protetti o mediante posa di passerelle regolamentari. I lavori interessanti gli ingressi carrai dovranno essere realizzati in modo tale da arrecare il minor disagio possibile agli utenti, garantendo nelle ore di fermo dei lavori il passaggio mediante posa di passerelle carrabili.</p>		<p>non interferire con l'ostacolo.</p>	
---	--	--	--

Rischio: Polveri, fibre			
Scelte progettuali ed organizzative	Procedure	Misure preventive e protettive	Misure di coordinamento
<p>- Le fasi progettuali hanno evidenziato la possibilità di rilascio di emissioni di polveri o fibre all'esterno dell'area di cantiere.</p> <p>- In fase esecutiva e d'intesa con la Direzione Lavori, il CSE (ove presente) è necessario un sopralluogo in cantiere organizzare le lavorazioni e stabilire modalità di esecuzione dei lavori tali da evitare l'insorgenza di situazioni pericolose.</p>	<p>Il controllo della produzione di polveri all'interno delle aree di cantiere dovrà essere ottenuto mediante l'adozione degli accorgimenti di seguito indicati:</p> <ul style="list-style-type: none"> - Bagnatura periodica delle superfici di cantiere in relazione al passaggio dei mezzi e delle operazioni di carico/scarico, con aumento della frequenza delle bagnature durante la stagione estiva. - Stabilizzazione chimica delle piste di cantiere. - Bagnatura periodica delle aree destinate allo stoccaggio temporaneo dei materiali, o loro copertura al fine di evitare il sollevamento delle polveri. - Bagnatura del pietrisco prima della fase di lavorazione e dei materiali risultanti dalle demolizioni e scavi. 	<p>Nel corso delle lavorazioni su facciate o coperture confinanti con piazze e strade ove si producono polveri è necessario predisporre:</p> <ul style="list-style-type: none"> - teli di schermatura a maglia fitta sul ponteggio o implacato per il contenimento dei materiali minuti. - teli impermeabili per evitare la diffusione di polveri e spruzzi d'acqua. - recinzione completamente cieca. - Utilizzo di impianti e macchine dotate di sistemi di captazione delle polveri. <p>Impianti di frantumazione pietra Dotazione degli impianti di frantumazione fine di impianti di captazione delle polveri: per prodotti > 5mm sono indispensabili una separazione e</p>	<p>L'attuazione delle scelte progettuali e organizzative, delle misure preventive e protettive, delle procedure individuate rimangono essenzialmente in capo alla ditta affidataria che tramite il responsabile di cantiere dovrà coordinarsi con le ditte subaffidatarie in modo da rispettare quanto riportato nel piano.</p> <p>Istruzione del personale edile in merito a produzione, diffusione, effetti e riduzione delle polveri in cantiere, affinché tutti sappiano quali siano i provvedimenti atti a ridurre le emissioni nel proprio campo di lavoro e quali siano le possibilità personali di contribuire alla riduzione delle emissioni.</p>

Piano di Sicurezza e di Coordinamento (PSC) Individuazione analisi e valutazione dei rischi relativi all'area di cantiere

	<ul style="list-style-type: none"> - Adozione di velocità ridotta da parte dei mezzi pesanti. - Copertura dei cassoni dei mezzi con teli in modo da ridurre eventuali dispersioni di polveri durante il trasporto dei materiali. - Il telo schermatura con maglia fitta deve essere disposto dalla parte interna e non esterna del ponteggio. - La recinzione deve essere realizzata con pannelli di chiusura completamente cieca. <p>Il montaggio dei teli di schermatura sui ponteggi comporta un calcolo supplementare che deve essere redatto da ingegnere o architetto abilitato, in relazione all'azione del vento presumibile per la zona ove il ponteggio è montato.</p> <p>Impianti di frantumazione pietra Dotazione degli impianti di frantumazione fine di impianti di captazione delle polveri: per prodotti > 5mm sono indispensabili una separazione e depolverazione dell'aria di scarico. Per prodotti < 5mm occorrono un incapsulamento degli impianti, la captazione e la separazione delle polveri.</p> <p>Depositi di materiali sfusi - Proteggere adeguatamente i depositi di materiale sciolto con scarsa movimentazione dall'esposizione al vento mediante misure come la copertura con stuoie, teli o copertura verde.</p>	<p>depolverazione dell'aria di scarico. Per prodotti < 5mm occorrono un incapsulamento degli impianti, la captazione e la separazione delle polveri.</p> <p>Se il tipo di materiale, la granulometria o il previsto trattamento successivo non consentono un'umidificazione dei materiali o se la riduzione delle emissioni è insufficiente, occorre adottare altre misure che consentono una riduzione delle emissioni equivalente.</p>	
--	---	---	--

Rischio: Rumore			
Scelte progettuali ed organizzative	Procedure	Misure preventive e protettive	Misure di coordinamento
- Le fasi progettuali hanno evidenziato la possibilità di rilascio di emissioni di rumori molesti verso	Controllare periodicamente l'integrità degli apprestamenti allestiti.	In relazioni alle caratteristiche del luogo in cui deve sorgere il cantiere vicinanza ad abitazioni, scuole, ospedale, case di riposo e simili, per	L'attuazione delle scelte progettuali e organizzative, delle misure preventive e protettive, delle procedure individuate

Piano di Sicurezza e di Coordinamento (PSC) Individuazione analisi e valutazione dei rischi relativi all'area di cantiere

<p>esterno dell'area di cantiere.</p> <ul style="list-style-type: none">- In fase esecutiva e d'intesa con la Direzione Lavori, il CSE (ove presente) è necessario un sopralluogo in cantiere organizzare le lavorazioni e stabilire modalità di esecuzione dei lavori tali da evitare l'insorgenza di situazioni pericolose.- L'Impresa affidataria dovrà prendere visione della classificazione adottata per l'area di intervento e, in quanto presumibile il superamento dei limiti massimi di emissione acustica indicati dal Comune per la zona in esame necessario, chiedere deroga allo stesso Comune (Legge n. 447/95 art. 6 comma 1 lettera h) D.P.C.M. 14 novembre 1997 - L.R. 10 maggio 1999 n. 21 - Art. 7).		<p>contenere i livelli sonori è necessario:</p> <ul style="list-style-type: none">- Installare barriere ad alto assorbimento acustico;- Utilizzo nelle fasi di macchine (escavatori) e attrezzature (martelli demolitori) a bassa emissione di rumore.	<p>rimangono essenzialmente in capo alla ditta affidataria che tramite il responsabile di cantiere dovrà coordinarsi con le ditte subaffidatarie in modo da rispettare quanto riportato nel piano.</p> <p>Istruzione del personale edile in merito a produzione, diffusione, effetti e riduzione del rumore, affinché tutti sappiano quali siano i provvedimenti atti a ridurre le emissioni nel proprio campo di lavoro e quali siano le possibilità personali di contribuire alla riduzione delle emissioni.</p>
---	--	---	--

Opere confinanti

	Confini	Rischi prevedibili
<p>Nord Est Sud Ovest</p>	<p>Lavoro da eseguire in ambito stradale, in aree adiacenti ai fabbricati (case, uffici, negozi, scuole, ecc.)</p>	<p>Per quanto riguarda le strade in generale le lavorazioni saranno eseguite prevalentemente nel sedime stradale ed i rischi che ne deriveranno saranno principalmente derivanti dal traffico circostante e devono essere evitati con l'adozione delle adeguate procedure previste dal codice della strada; particolare attenzione deve essere posta nella scelta, tenuto conto del tipo di strada e delle situazioni di traffico locali, della tipologia e modalità di delimitazioni del cantiere, della segnaletica più opportuna, del tipo di illuminazione (di notte ed in caso di scarsa visibilità-nebbia), della dimensione delle deviazioni e del tipo di manovre da compiere. Per quanto riguarda le abitazioni circostanti, le lavorazioni saranno eseguite prevalentemente nel sedime stradale ove a bordo strada in alcuni casi possono essere presenti abitazioni; in relazione alle specifiche attività svolte devono essere previste ed adottati tutti i provvedimenti necessari ad evitare e ridurre al minimo l'emissione dei rumori, polveri, detriti ecc. Al fine di limitare l'inquinamento acustico si può prevedere di ridurre l'orario di utilizzo delle macchine e degli impianti più rumorosi; qualora le attività svolte comportino elevata rumorosità devono essere approvate dall'Amministrazione Comunale; nelle lavorazioni che comportano la formazione di polveri devono essere adottati sistemi di abbattimento e di contenimento il più possibile vicino alla fonte.</p>

ORGANIZZAZIONE DEL CANTIERE

(2.1.2.d 2; 2.2.2, 2.2.4)

Elemento: Disposizioni per la cooperazione e coordinamento

Disposizioni per l'organizzazione tra i datori di lavoro, ivi compresi i lavoratori autonomi, della cooperazione e del coordinamento delle attività nonché la loro reciproca informazione.

Scelte progettuali ed organizzative	Procedure	Misure preventive e protettive	Misure di coordinamento
	<p>Il CSE per garantire la cooperazione, il coordinamento e la reciproca informazione delle imprese esecutrici e dei lavoratori autonomi dovrà attuare le seguenti azioni:</p> <ol style="list-style-type: none"> 1. Valutazione preliminare del Piano di Sicurezza e Coordinamento 2. Riunione preliminare all'inizio dei lavori 3. Verifica dei Piani Operativi di Sicurezza e della documentazione degli esecutori 4. Riunioni di coordinamento 5. Sopralluoghi e controlli 6. Coordinamento degli RLS e RLST 7. Aggiornamento documenti di sicurezza. 		<p>La predisposizione delle misure sopra elencate rimangono essenzialmente in capo al CSE che tramite i datori di lavoro delle diverse imprese dovrà coordinarsi con le ditte subaffidatarie e lavoratori autonomi in modo da rispettare quanto riportato sopra.</p>

Elemento: Segnaletica di sicurezza

Segnaletica di sicurezza.

Scelte progettuali ed organizzative	Procedure	Misure preventive e protettive	Misure di coordinamento
	<p>Quando risultano rischi che non possono essere evitati o sufficientemente limitati con misure, metodi, o sistemi di organizzazione del lavoro, o con mezzi tecnici di protezione collettiva, si deve fare ricorso alla segnaletica di sicurezza alla scopo di:</p> <ul style="list-style-type: none"> - vietare comportamenti che potrebbero causare pericolo; - avvertire di un rischio o di un pericolo le persone esposte; 	<p>Segnaletica di sicurezza specifica deve essere predisposta nelle zone a rischio per informare i lavoratori e i non addetti.</p>	<p>La predisposizione delle misure preventive e protettive rimangono essenzialmente in capo alla ditta affidataria che tramite il responsabile di cantiere dovrà coordinarsi con le ditte subaffidatarie in modo da rispettare quanto indicato nel piano.</p> <p>Il preposto dall'impresa affidataria deve verificare all'inizio e alla fine di ogni turno</p>

	<ul style="list-style-type: none"> - prescrivere determinati comportamenti necessari ai fini della sicurezza; - fornire indicazioni relative alle uscite di sicurezza o ai mezzi di soccorso o di salvataggio; - fornire altre indicazioni in materia di prevenzione e sicurezza; 		<p>lavorativo ed avvertire il responsabile di cantiere o titolare in caso di anomalie riscontrate:</p> <ul style="list-style-type: none"> - l'integrità della segnaletica di sicurezza.
--	--	--	--

Elemento: Viabilità pedonale e veicolare ad uso separato

Viabilità principale di cantiere veicolare e pedonale ad uso separato.

Scelte progettuali ed organizzative	Procedure	Misure preventive e protettive	Misure di coordinamento
	<p>Le vie di transito devono avere la superficie del terreno compatta, essere prive di buche pericolose e rampe con eccessiva pendenza e spazio di manovra sufficiente per agevolare i mezzi.</p> <p>Circolazione degli addetti ai lavori La circolazione degli addetti ai lavori deve avvenire in modo ordinato. Per il raggiungimento del posto di lavoro devono sempre essere utilizzati i percorsi e le attrezzature predisposti allo scopo. Quando non risulti possibile garantire la percorribilità dei percorsi predisposti per tutta la durata dei lavori, devono essere installati opportuni segnali e devono essere individuati percorsi alternativi, resi noti a tutto il personale operante in cantiere.</p>	<p>La viabilità principale di cantiere sarà dislocata come indicato in planimetria e organizzata come segue:</p> <ul style="list-style-type: none"> - viabilità veicolare e pedonale separate da delimitazioni tipo new jersey o transenne mobili. - chiusura al transito o protezione dalla caduta di materiali dall'alto delle vie di passaggio pedonale con sottopassaggi, reti o mantovane ancorate al ponteggio. 	<p>La predisposizione delle misure preventive e protettive rimangono essenzialmente in capo alla ditta affidataria che tramite il responsabile di cantiere dovrà coordinarsi con le ditte subaffidatarie in modo da rispettare quanto indicato nel piano.</p> <p>Il preposto dall'impresa affidataria deve verificare all'inizio e alla fine di ogni turno lavorativo ed avvertire il responsabile di cantiere o titolare in caso di anomalie riscontrate:</p> <ul style="list-style-type: none"> - il mantenimento delle vie in buono stato di conservazione ovvero privo di buche o cedimenti. - il mantenimento delle vie di transito libere da materiali. - il mantenimento delle vie di transito libere da cavi elettrici. - l'integrità della segnaletica di sicurezza. - l'integrità delle delimitazioni delle aree a rischio. - l'integrità degli apprestamenti allestiti contro la caduta dei materiali dall'alto.

Schema tipo

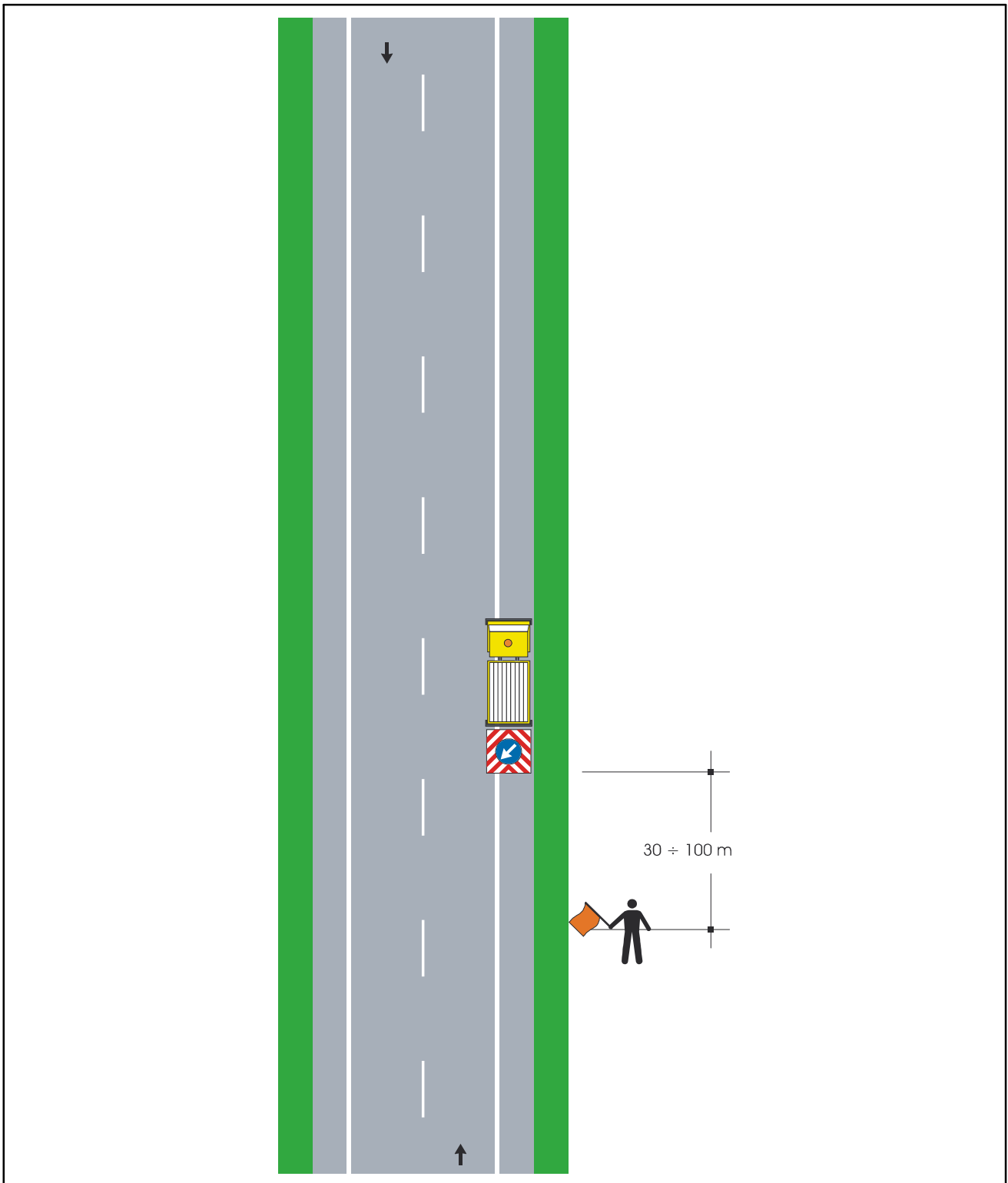

Note: Questo tipo di cantiere mobile è ammesso solo in caso di strade interessate da traffico modesto, tale da non richiedere l'istituzione di sensi unici alternati. La distanza tra il moviere e il veicolo operativo è funzione della velocità massima ammessa sulla strada

RISCHI IN RIFERIMENTO ALLE LAVORAZIONI

(2.1.2.d 3; 2.2.3; 2.2.4)

I rischi affrontati in questa sezione del PSC, oltre a quelli particolari di cui all'allegato XI del decreto 81/08, saranno quelli elencati al punto 2.2.3 dell'allegato XV, ad esclusione di quelli specifici propri delle attività delle singole imprese (2.1.2 lett. d) e 2.2.3)

Elenco delle fasi lavorative

- Posizionamento/spostamento di barriere e segnaletica
- Scarifica di strati in conglomerato bituminoso
- Posa dei telai e dei chiusini
- Conglomerato bituminoso per strato di usura
- Posa in opera di segnaletica orizzontale

Lavorazione: Posizionamento/spostamento di barriere e segnaletica**Descrizione (Tipo di intervento)**

Posizionamento e spostamento di barriere e di segnaletica.

Rischi in riferimento alla lavorazione	Investimento da veicoli nell'area di cantiere		
Scelte progettuali ed organizzative	Procedure	Misure preventive e protettive	Misure di coordinamento
	[Investimento da veicoli nell'area di cantiere] - Coordinare la movimentazione dei mezzi qualora gli autisti non godano della completa visuale, evitare di fraporsi fra i mezzi e gli ostacoli ma posizionarsi sempre in posizione visibile e sicura. - Incaricare un preposto per coordinare l'entrata/uscita dei non addetti ai lavori; provvedere alla sospensione/ripresa di eventuali lavorazioni al fine di garantire l'incolumità di mezzi e persone.	[Investimento da veicoli nell'area di cantiere] Per la protezione dei lavoratori all'interno dell'area di cantiere: - Tutti i veicoli siano essi da trasporto o macchine edili devono essere equipaggiati di lampeggiati e segnali acustici per essere chiaramente visibili. - I passaggi pedonali lungo le piste di circolazione devono essere da questi separati con new jersey o reti di protezione. - Predisporre idonea segnaletica stradale temporanea di avvertimento/pericolo.	[Investimento da veicoli nell'area di cantiere] Le scelte progettuali, le procedure, gli apprestamenti e le attrezzature devono essere messi in atto dalla ditta affidataria, che tramite il responsabile di cantiere dovrà coordinarsi con le ditte subaffidatarie in modo da rispettare quanto indicato nel piano. Incaricare un preposto che coordini affinché: - nessun lavoratore si trovi nel campo d'azione dei mezzi di movimentazione terra o di trasporto

			<ul style="list-style-type: none"> - nessun lavoratori soste in prossimità dei lavori con mezzi in movimento. - non ci sia la presenza contemporanea nella stessa area di attività con macchine in movimento ed attività diverse. -- nessun lavoratore transiti o soste nelle zone di carico o scarico dei materiali.
--	--	--	--

Lavorazione: Scarifica di strati in conglomerato bituminoso

Descrizione (Tipo di intervento)
 La fase lavorativa prevede le attività necessarie per la scarifica del manto stradale:
 a) trasporto dei mezzi in cantiere;
 b) scarifica del manto stradale e scarico dei materiali direttamente sui mezzi per il trasporto in discarica;
 c) pulizia del cantiere.

Rischi in riferimento alla lavorazione	Investimento da veicoli nell'area di cantiere Rischi da uso di sostanze chimiche Rumore
---	---

Scelte progettuali ed organizzative	Procedure	Misure preventive e protettive	Misure di coordinamento
[Rumore] Le lavorazioni rumorose dovranno essere pianificate in modo da evitare lavorazioni contemporanee in zone adiacenti o limitrofe.	[Investimento da veicoli nell'area di cantiere] - Coordinare la movimentazione dei mezzi qualora gli autisti non godano della completa visuale, evitare di fraporsi fra i mezzi e gli ostacoli ma posizionarsi sempre in posizione visibile e sicura. - Incaricare un preposto per coordinare l'entrata/uscita dei non addetti ai lavori; provvedere alla sospensione/ripresa di eventuali lavorazioni al fine di garantire l'incolumità di mezzi e persone. [Rischi da uso di sostanze chimiche] - In cantiere o allegate al Piano Operativo di sicurezza devono essere presenti le schede di	[Investimento da veicoli nell'area di cantiere] Per la protezione dei lavoratori all'interno dell'area di cantiere: - Tutti i veicoli siano essi da trasporto o macchine edili devono essere equipaggiati di lampeggiati e segnali acustici per essere chiaramente visibili. - I passaggi pedonali lungo le piste di circolazione devono essere da questi separati con new jersey o reti di protezione. - Predisporre idonea segnaletica stradale temporanea di avvertimento/pericolo.	[Investimento da veicoli nell'area di cantiere] Le scelte progettuali, le procedure, gli apprestamenti e le attrezzature devono essere messi in atto dalla ditta affidataria, che tramite il responsabile di cantiere dovrà coordinarsi con le ditte subaffidatarie in modo da rispettare quanto indicato nel piano. Incaricare un preposto che coordini affinché: - nessun lavoratore si trovi nel campo d'azione dei mezzi di movimentazione

	<p>sicurezza dei prodotti utilizzati, ove sono riportate tutte le informazioni utili per:</p> <p>a) La corretta manipolazione. b) Lo stoccaggio. c) La gestione delle emergenze di primo soccorso e incendio. d) Le sostanze incompatibili.</p> <ul style="list-style-type: none"> - Divieto di bere, mangiare e fumare con le mani sporche. - Controllo dell'efficienza degli impianti di ventilazione o aspirazione localizzata. - Divieto di svolgere lavorazioni con più sostanze pericolose contemporaneamente. - Scelta di sostanze chimiche non pericolose. - Sorveglianza sull'uso dei DPI previsti nella scheda di sicurezza da parte del preposto. - Sospensione dei lavori in caso di sversamenti accidentali che possono compromettere la sicurezza e la salute dei lavoratori. - Quando si è tenuti a lavorare con prodotti contenenti solventi in locali non ventilati o ventilati insufficientemente, si deve provvedere a ventilare artificialmente il posto di lavoro. - Sui posti di lavoro deve essere consentito conservare materiali in quantità non superiore a quelle strettamente necessaria. - Il posto di lavoro e l'ambiente circostante vanno tenuti ben puliti. - In caso di perdite o di spargimenti, il materiale va eliminato ricorrendo a mezzi di assorbimento o di pulizia prescritti dal produttore. <p>[Rumore]</p> <ul style="list-style-type: none"> - Non eseguire lavori rumorose contemporaneamente nella stessa area. - Ubicazione delle attrezzature rumorose lontano da vie di passaggio. 	<p>[Rischi da uso di sostanze chimiche]</p> <p>Per la protezione dei lavoratori durante l'uso di sostanze chimiche predisporre:</p> <ul style="list-style-type: none"> - Nelle aree di lavoro con ventilazione naturale scarsa o assente deve essere predisposto in relazione alla concentrazione di inquinanti aerodispersi: a) Impianto di ventilazione generale dell'aria in presenza di sostanze scarsamente inquinanti o pericolose. b) Impianto di aspirazione localizzata capace di captare gli inquinanti a livello del punto di emissione limitandone in modo significativo la quantità presente all'interno degli ambienti di lavoro. - Confinamento con teli delle aree a rischio. - Per l'igiene dei lavoratori locali igienici con lavabi con acqua calda per lavarsi le mani e il viso. - Per interventi di emergenza devono essere presenti come presidi mezzi per il lavaggio oculare o della pelle in caso di contatto accidentale. - Per interventi in caso di malore deve essere previsto un servizio di primo soccorso composto da lavoratori formati ed equipaggiati da presidi sanitari. - Segnaletica con richiamo dei pericoli deve essere installata all'accesso dell'area a rischio. <p>[Rumore]</p> <p>Per la protezione degli addetti dall'esposizione a rumore predisporre:</p> <ul style="list-style-type: none"> - Barriere di protezione costituite da materiale fonoassorbente. - Utilizzato di attrezzature o macchine con basse emissioni di rumore. 	<p>terra o di trasporto</p> <ul style="list-style-type: none"> - nessun lavoratori sostituiti in prossimità dei lavori con mezzi in movimento. - non ci sia la presenza contemporanea nella stessa area di attività con macchine in movimento ed attività diverse. -- nessun lavoratore transiti o sostituiti nelle zone di carico o scarico dei materiali. <p>[Rischi da uso di sostanze chimiche]</p> <p>Le scelte progettuali, le procedure, gli apprestamenti e le attrezzature devono essere messi in atto dalla ditta affidataria, che tramite il responsabile di cantiere dovrà coordinarsi con le ditte subaffidatarie in modo da rispettare quanto indicato nel piano.</p> <p>[Rumore]</p> <p>Le scelte progettuali, le procedure, gli apprestamenti e le attrezzature devono essere messi in atto dalla ditta affidataria, che tramite il responsabile di cantiere dovrà coordinarsi con le ditte subaffidatarie in modo da rispettare quanto indicato nel piano. Incaricare un preposto che coordini affinché:</p> <ul style="list-style-type: none"> - nessun lavoratore non addetto ai lavori transiti nelle aree ad elevata rumorosità. - nessun lavoratore sostituito in prossimità di zone con utilizzo di attrezzature rumorose. - non ci sia la presenza contemporanea di attività rumorose nella stessa area. - non ci sia la presenza contemporanea di attività ad elevata rumorosità con altre attività differenti nella stessa area.
--	---	---	---

	- Vigilare sull'uso degli otoprotettori.	- Cabina insonorizzata per i mezzi meccanici. - Segnaletica con richiamo del pericolo e delle prescrizioni.	
--	--	--	--

Lavorazione: Posa dei telai e dei chiusini			
Descrizione (Tipo di intervento)			
La fase lavorativa prevede la posa di telai e chiusini per il completamento della rete fognaria			
Rischi in riferimento alla lavorazione	Caduta di materiale dall'alto Investimento da veicoli nell'area di cantiere		
Scelte progettuali ed organizzative	Procedure	Misure preventive e protettive	Misure di coordinamento
	<p>[Caduta di materiale dall'alto]</p> <ul style="list-style-type: none"> - Le forche semplici possono essere utilizzati solo per operazioni di scarico dei materiali. - Sospensione delle operazioni in caso di condizioni meteo che possono pregiudicare la sicurezza (forte vento, pioggia intensa). - Manutenzione dei mezzi di sollevamento secondo le indicazioni del fabbricante e verifica periodica annuale. Gli esiti dei controlli e delle verifiche devono essere disponibili in cantiere. - Controllo dell'integrità delle imbracature, funi e dei ganci di sollevamento. - Controllo dell'integrità degli accessori di sollevamento (gabbie, bilancieri e cassoni). - Le operazioni di movimentazione di materiali con apparecchi di sollevamento fissi e mobili devono essere effettuati da personale abilitato e coadiuvati con l'ausilio di un preposto. - Le attrezzature di movimentazione devono essere sottoposte a controlli iniziali e periodici secondo le indicazioni fornite dal costruttore e dalla normativa 	<p>[Caduta di materiale dall'alto]</p> <p>Per la protezione dei lavoratori dalla caduta di materiali sulle vie di transito o posti di lavoro predisporre:</p> <ul style="list-style-type: none"> - Impalcato di protezione dei luoghi di transito costituita da struttura tubolare metallica e copertura con tavoloni. - Mantovana parasassi aggettante su ponteggio, con struttura di supporto in tubolari metallici giuntati, inclinazione di 30° e sporgenza 1,50 metri rispetto al piano orizzontale. - Teli o reti traspiranti su ponteggio per contenimento polveri e materiali minuti. - Delimitazione del perimetro esterno dell'area con rete plastificata o metallica arretrata di almeno 2 metri dal ponteggio o copertura. - Canali di scarico a tubi telescopici per il getto dei materiali dall'alto. - Per la movimentazione di tubazioni utilizzare bilanciere a trave predisposto per due punti o quattro di attacco regolabili in linea, funi o 	<p>[Caduta di materiale dall'alto]</p> <p>Le scelte progettuali, le procedure, gli apprestamenti e le attrezzature devono essere messi in atto dalla ditta affidataria, che tramite il responsabile di cantiere dovrà coordinarsi con le ditte subaffidatarie in modo da rispettare quanto indicato nel piano.</p> <p>Incaricare un preposto che coordini affinché:</p> <ul style="list-style-type: none"> - nessun lavoratore non addetto ai lavori transiti nelle zone a rischio. - nessun lavoratore soste in prossimità dei lavori a rischio. - non ci sia la presenza contemporanea nella stessa area di attività di sollevamento materiali con altre attività di cantiere differenti. - non ci sia la presenza contemporanea di più attività di sollevamento con mezzi diversi nella stessa area.

	<p>vigente.</p> <p>- Per il getto dei materiali i canali devono avere i seguenti requisiti:</p> <p>a) imboccatura superiore protetta per evitare cadute accidentali di persone;</p> <p>b) ogni tronco inserito in quello inferiore;</p> <p>c) eventuali raccordi, adeguatamente rinforzati;</p> <p>d) ultimo tratto inclinato, fine di ridurre la velocità di fuoriuscita del materiale;</p> <p>e) estremità inferiore sufficientemente lontana dalla struttura e dai ponti di servizio; deve inoltre essere posta ad altezza tale da evitare la formazione di polvere o di pericolosi rimbalzi di materiale;</p> <p>f) estremità inferiore posta ad altezza non superiore ai due metri dal piano di raccolta,</p> <p>[Investimento da veicoli nell'area di cantiere]</p> <p>- Coordinare la movimentazione dei mezzi qualora gli autisti non godano della completa visuale, evitare di fraporsi fra i mezzi e gli ostacoli ma posizionarsi sempre in posizione visibile e sicura.</p> <p>- Incaricare un preposto per coordinare l'entrata/uscita dei non addetti ai lavori; provvedere alla sospensione/ripresa di eventuali lavorazioni al fine di garantire l'incolumità di mezzi e persone.</p>	<p>catene e ganci di sicurezza.</p> <p>- Forca con gabbia per sollevamento di carichi unitari su pallet.</p> <p>- Cassoni a sponde alte per il sollevamento di materiali minuti.</p> <p>- Segregazione delle aree a rischio con transenne o reti plastificate.</p> <p>- Segnaletica di sicurezza specifica del rischio per informare i lavoratori.</p> <p>- Apparecchi di sollevamento adeguate ai carichi da sollevare : gru a torre, autogrù, gru su autocarro o carrelli semoventi a braccio telescopico.</p> <p>[Investimento da veicoli nell'area di cantiere]</p> <p>Per la protezione dei lavoratori all'interno dell'area di cantiere:</p> <p>- Tutti i veicoli siano essi da trasporto o macchine edili devono essere equipaggiati di lampeggiati e segnali acustici per essere chiaramente visibili.</p> <p>- I passaggi pedonali lungo le piste di circolazione devono essere da questi separati con new jersey o reti di protezione.</p> <p>- Predisporre idonea segnaletica stradale temporanea di avvertimento/pericolo.</p>	<p>[Investimento da veicoli nell'area di cantiere]</p> <p>Le scelte progettuali, le procedure, gli apprestamenti e le attrezzature devono essere messi in atto dalla ditta affidataria, che tramite il responsabile di cantiere dovrà coordinarsi con le ditte subaffidatarie in modo da rispettare quanto indicato nel piano.</p> <p>Incaricare un preposto che coordini affinché:</p> <p>- nessun lavoratore si trovi nel campo d'azione dei mezzi di movimentazione terra o di trasporto</p> <p>- nessun lavoratori sostis in prossimità dei lavori con mezzi in movimento.</p> <p>- non ci sia la presenza contemporanea nella stessa area di attività con macchine in movimento ed attività diverse.</p> <p>-- nessun lavoratore transiti o sostis nelle zone di carico o scarico dei materiali.</p>
--	--	--	---

Lavorazione: Conglomerato bituminoso per strato di usura

Descrizione (Tipo di intervento)

La fase lavorativa prevede la posa di conglomerato bituminoso per lo strato di usura (tappetino) fornito in cantiere con temperatura non inferiore a 150 gradi

<p>Rischi in riferimento alla lavorazione</p>	<p>Incendio ed esplosione uso materiali pericolosi</p> <p>Investimento da veicoli nell'area di cantiere</p> <p>Rischi da uso di sostanze chimiche</p>
--	---

Scelte progettuali ed organizzative	Procedure	Misure preventive e protettive	Misure di coordinamento
	<p>[Incendio ed esplosione uso materiali pericolosi]</p> <ul style="list-style-type: none"> - Adozione di piano di emergenza specifico di cantiere. - Allontanamento dei lavoratori e di terzi in caso di pericolo grave e immediato. - Mantenimento delle vie e uscite di emergenza libere da materiali. - Verificare che lo stoccaggio dei materiali con pericolo di incendio avvenga in aree appropriate lontano da fonti di calore o sorgenti di innesco. - Mantenimento in efficienza dei presidi antincendio. - Controllo funzionale dei sistemi di rilevamento e spegnimento. - I lavoratori che operano all'interno di ambiente con possibile presenza di atmosfera esplosiva devono essere dotati di strumenti di rilevazione gas. - Durante la manipolazione dei prodotti infiammabili evitare le fonti di innesco quali fuoco aperto, scintille, superfici calde, radiazioni caloriche e simili - Negli spazi con presenza di atmosfere esplosive da polveri e gas utilizzare attrezzature conformi alla direttiva ATEX. - Negli spazi con presenza di atmosfere esplosive da polveri e gas dotare i lavoratori di dispositivi portatili di rilevazione gas. <p>[Investimento da veicoli nell'area di cantiere]</p> <ul style="list-style-type: none"> - Coordinare la movimentazione dei mezzi qualora gli autisti non godano della completa visuale, evitare di fraporsi fra i mezzi e gli ostacoli ma posizionarsi sempre in posizione visibile e sicura. - Incaricare un preposto per coordinare 	<p>[Incendio ed esplosione uso materiali pericolosi]</p> <p>Per la protezione dei lavoratori nei lavori effettuati con materiali infiammabili, esplosivi, comburenti, con sorgenti di innesco (fiamme libere) predisporre:</p> <ul style="list-style-type: none"> - Delimitazione del perimetro con teli ignifughi. - Utilizzo di attrezzature di lavoro (saldatrice, cannello, bombole e simili) in possesso dei requisiti minimi di sicurezza previsti dalla normativa vigente. - Utilizzo di attrezzature elettriche conformi alla direttiva ATEX in ambienti con presenza di atmosfera potenzialmente esplosiva. - Segnalazione del rischio con segnaletica di sicurezza per informare i lavoratori. <p>Per la gestione delle emergenze è necessario predisporre:</p> <ul style="list-style-type: none"> - Illuminazione di emergenza e segnalazione delle vie e uscite di emergenza. - Servizi di intervento con squadra antincendio formata ed attrezzata per il recupero delle persone e lo spegnimento dell'incendio. - Per la sicurezza dei lavoratori dal rischio incendio o esplosione, si dovrà disporre all'occorrenza di strumenti di rilevazione di gas nocivi od esplosivi. - Mezzi antincendio portatili (estintori) facilmente raggiungibili e segnalati. - Mezzi antincendio fissi (idranti o naspi) facilmente raggiungibili e segnalati. <p>[Investimento da veicoli nell'area di cantiere]</p>	<p>[Incendio ed esplosione uso materiali pericolosi]</p> <p>Le scelte progettuali, le procedure, gli apprestamenti e le attrezzature devono essere messi in atto dalla ditta affidataria, che tramite il responsabile di cantiere dovrà coordinarsi con le ditte subaffidatarie in modo da rispettare quanto indicato nel piano.</p> <p>Incaricare un preposto che coordini affinché:</p> <ul style="list-style-type: none"> - nessun lavoratore non addetto ai lavori transiti nelle zone con pericolo di incendio. - nessun lavoratori soste in prossimità dei lavori con utilizzo di materiali con pericolo di incendio o esplosione. - non ci sia la presenza contemporanea nella stessa area di attività con uso di materiali con pericolo di incendio ed esplosione e attività con sorgenti di innesco. <p>[Investimento da veicoli nell'area di cantiere]</p> <p>Le scelte progettuali, le procedure, gli apprestamenti e le attrezzature devono essere messi in atto dalla ditta affidataria, che tramite il responsabile di cantiere dovrà coordinarsi con le ditte subaffidatarie in modo da rispettare quanto indicato nel piano.</p> <p>Incaricare un preposto che coordini affinché:</p>

	<p>l'entrata/uscita dei non addetti ai lavori; provvedere alla sospensione/ripresa di eventuali lavorazioni al fine di garantire l'incolumità di mezzi e persone.</p> <p>[Rischi da uso di sostanze chimiche]</p> <ul style="list-style-type: none"> - In cantiere o allegate al Piano Operativo di sicurezza devono essere presenti le schede di sicurezza dei prodotti utilizzati, ove sono riportate tutte le informazioni utili per: <ol style="list-style-type: none"> a) La corretta manipolazione. b) Lo stoccaggio. c) La gestione delle emergenze di primo soccorso e incendio. d) Le sostanze incompatibili. - Divieto di bere, mangiare e fumare con le mani sporche. - Controllo dell'efficienza degli impianti di ventilazione o aspirazione localizzata. - Divieto di svolgere lavorazioni con più sostanze pericolose contemporaneamente. - Scelta di sostanze chimiche non pericolose. - Sorveglianza sull'uso dei DPI previsti nella scheda di sicurezza da parte del preposto. - Sospensione dei lavori in caso di sversamenti accidentali che possono compromettere la sicurezza e la salute dei lavoratori. - Quando si è tenuti a lavorare con prodotti contenenti solventi in locali non ventilati o ventilati insufficientemente, si deve provvedere a ventilare artificialmente il posto di lavoro. - Sui posti di lavoro deve essere consentito conservare materiali in quantità non superiore a quelle strettamente necessaria. - Il posto di lavoro e l'ambiente circostante vanno tenuti ben puliti. - In caso di perdite o di spargimenti, il materiale va eliminato ricorrendo a mezzi di assorbimento o di 	<p>Per la protezione dei lavoratori all'interno dell'area di cantiere:</p> <ul style="list-style-type: none"> - Tutti i veicoli siano essi da trasporto o macchine edili devono essere equipaggiati di lampeggiati e segnali acustici per essere chiaramente visibili. - I passaggi pedonali lungo le piste di circolazione devono essere da questi separati con new jersey o reti di protezione. - Predisporre idonea segnaletica stradale temporanea di avvertimento/pericolo. <p>[Rischi da uso di sostanze chimiche]</p> <p>Per la protezione dei lavoratori durante l'uso di sostanze chimiche predisporre:</p> <ul style="list-style-type: none"> - Nelle aree di lavoro con ventilazione naturale scarsa o assente deve essere predisposto in relazione alla concentrazione di inquinanti aerodispersi: <ol style="list-style-type: none"> a) Impianto di ventilazione generale dell'aria in presenza di sostanze scarsamente inquinanti o pericolose. b) Impianto di aspirazione localizzata capace di captare gli inquinanti a livello del punto di emissione limitandone in modo significativo la quantità presente all'interno degli ambienti di lavoro. - Confinamento con teli delle aree a rischio. - Per l'igiene dei lavoratori locali igienici con lavabi con acqua calda per lavarsi le mani e il viso. - Per interventi di emergenza devono essere presenti come presidi mezzi per il lavaggio oculare o della pelle in caso di contatto accidentale. - Per interventi in caso di malore deve essere previsto un servizio di primo soccorso composto 	<ul style="list-style-type: none"> - nessun lavoratore si trovi nel campo d'azione dei mezzi di movimentazione terra o di trasporto - nessun lavoratori sostati in prossimità dei lavori con mezzi in movimento. - non ci sia la presenza contemporanea nella stessa area di attività con macchine in movimento ed attività diverse. -- nessun lavoratore transiti o sostati nelle zone di carico o scarico dei materiali. <p>[Rischi da uso di sostanze chimiche]</p> <p>Le scelte progettuali, le procedure, gli apprestamenti e le attrezzature devono essere messi in atto dalla ditta affidataria, che tramite il responsabile di cantiere dovrà coordinarsi con le ditte subaffidatarie in modo da rispettare quanto indicato nel piano.</p>
--	---	--	--

	pulizia prescritti dal produttore.	da lavoratori formati ed equipaggiati da presidi sanitari. - Segnaletica con richiamo dei pericoli deve essere installata all'accesso dell'area a rischio.	
--	------------------------------------	---	--

Lavorazione: Posa in opera di segnaletica orizzontale

Descrizione (Tipo di intervento)
 La Fase di lavoro analizza le attività necessarie per la posa in opera di segnaletica stradale orizzontale. La vernice dovrà essere proiettata sulla pavimentazione a mezzo di compressori a spruzzo, secondo linee o scritte e disegni in quantità non inferiore a kg. 0,100 p/ml. per linee da 12, o kg. 0,800 p/mq. Le strisce e le scritte dovranno risultare omogenee e di uniforme luminosità notturna in ogni loro parte.

Rischi in riferimento alla lavorazione	Investimento da veicoli nell'area di cantiere Rischi da uso di sostanze chimiche		
Scelte progettuali ed organizzative	Procedure	Misure preventive e protettive	Misure di coordinamento
	<p>[Investimento da veicoli nell'area di cantiere] - Coordinare la movimentazione dei mezzi qualora gli autisti non godano della completa visuale, evitare di fraporsi fra i mezzi e gli ostacoli ma posizionarsi sempre in posizione visibile e sicura. - Incaricare un preposto per coordinare l'entrata/uscita dei non addetti ai lavori; provvedere alla sospensione/ripresa di eventuali lavorazioni al fine di garantire l'incolumità di mezzi e persone.</p> <p>[Rischi da uso di sostanze chimiche] - In cantiere o allegate al Piano Operativo di sicurezza devono essere presenti le schede di sicurezza dei prodotti utilizzati, ove sono riportate tutte le informazioni utili per: a) La corretta manipolazione. b) Lo stoccaggio. c) La gestione delle emergenze di primo soccorso e</p>	<p>[Investimento da veicoli nell'area di cantiere] Per la protezione dei lavoratori all'interno dell'area di cantiere: - Tutti i veicoli siano essi da trasporto o macchine edili devono essere equipaggiati di lampeggiati e segnali acustici per essere chiaramente visibili. - I passaggi pedonali lungo le piste di circolazione devono essere da questi separati con new jersey o reti di protezione. - Predisporre idonea segnaletica stradale temporanea di avvertimento/pericolo.</p> <p>[Rischi da uso di sostanze chimiche] Per la protezione dei lavoratori durante l'uso di sostanze chimiche predisporre: - Nelle aree di lavoro con ventilazione naturale scarsa o assente deve essere predisposto in</p>	<p>[Investimento da veicoli nell'area di cantiere] Le scelte progettuali, le procedure, gli apprestamenti e le attrezzature devono essere messi in atto dalla ditta affidataria, che tramite il responsabile di cantiere dovrà coordinarsi con le ditte subaffidatarie in modo da rispettare quanto indicato nel piano. Incaricare un preposto che coordini affinché: - nessun lavoratore si trovi nel campo d'azione dei mezzi di movimentazione terra o di trasporto - nessun lavoratori sostino in prossimità dei lavori con mezzi in movimento. - non ci sia la presenza contemporanea nella stessa area di attività con macchine in</p>

	<p>incendio.</p> <p>d) Le sostanze incompatibili.</p> <ul style="list-style-type: none"> - Divieto di bere, mangiare e fumare con le mani sporche. -Controllo dell'efficienza degli impianti di ventilazione o aspirazione localizzata. - Divieto di svolgere lavorazioni con più sostanze pericolose contemporaneamente. - Scelta di sostanze chimiche non pericolose. - Sorveglianza sull'uso dei DPI previsti nella scheda di sicurezza da parte del preposto. - Sospensione dei lavori in caso di sversamenti accidentali che possono compromettere la sicurezza e la salute dei lavoratori. - Quando si è tenuti a lavorare con prodotti contenenti solventi in locali non ventilati o ventilati insufficientemente, si deve provvedere a ventilare artificialmente il posto di lavoro. - Sui posti di lavoro deve essere consentito conservare materiali in quantità non superiore a quelle strettamente necessaria. - Il posto di lavoro e l'ambiente circostante vanno tenuti ben puliti. - In caso di perdite o di spargimenti, il materiale va eliminato ricorrendo a mezzi di assorbimento o di pulizia prescritti dal produttore. 	<p>relazione alla concentrazione di inquinanti aerodispersi:</p> <p>a) Impianto di ventilazione generale dell'aria in presenza di sostanze scarsamente inquinanti o pericolose.</p> <p>b) Impianto di aspirazione localizzata capace di captare gli inquinanti a livello del punto di emissione limitandone in modo significativo la quantità presente all'interno degli ambienti di lavoro.</p> <ul style="list-style-type: none"> - Confinamento con teli delle aree a rischio. - Per l'igiene dei lavoratori locali igienici con lavabi con acqua calda per lavarsi le mani e il viso. - Per interventi di emergenza devono essere presenti come presidi mezzi per il lavaggio oculare o della pelle in caso di contatto accidentale. - Per interventi in caso di malore deve essere previsto un servizio di primo soccorso composto da lavoratori formati ed equipaggiati da presidi sanitari. - Segnaletica con richiamo dei pericoli deve essere installata all'accesso dell'area a rischio. 	<p>movimento ed attività diverse.</p> <p>-- nessun lavoratore transiti o soste nelle zone di carico o scarico dei materiali.</p> <p>[Rischi da uso di sostanze chimiche]</p> <p>Le scelte progettuali, le procedure, gli apprestamenti e le attrezzature devono essere messi in atto dalla ditta affidataria, che tramite il responsabile di cantiere dovrà coordinarsi con le ditte subaffidatarie in modo da rispettare quanto indicato nel piano.</p>
--	---	---	--

CRONOPROGRAMMA DEI LAVORI

Nr.	Nome Fase/Descrizione	Durata	Inizio	Fine	MAR 2023														
					L06	M07	M08	G09	V10	S11	D12	L13	M14	M15	G16	V17	S18	D19	L20
1	Diagramma di Gantt	11/15	06/03/2023	20/03/2023															
2	Allestimento cantiere	1/1	06/03/2023	06/03/2023															
3	Posizionamento/spostamento di barriere e segnaletica	1/1	07/03/2023	07/03/2023															
4	Scarifica di strati in conglomerato bituminoso	2/2	08/03/2023	09/03/2023															
5	Posa dei telai e dei chiusini	1/1	10/03/2023	10/03/2023															
6	Conglomerato bituminoso per strato di usura	3/3	13/03/2023	15/03/2023															
7	Posa in opera di segnaletica orizzontale	2/2	16/03/2023	17/03/2023															
8	Smobilizzo cantiere	1/1	20/03/2023	20/03/2023															

Legenda:

	Intero cantiere
---	-----------------

PROCEDURE COMPLEMENTARI O DI DETTAGLIO DA ESPLICITARE NEL POS
(2.1.3)

Vanno indicate, ove il coordinatore lo ritenga necessario per una o più specifiche fasi lavoro, eventuali procedure complementari o di dettaglio da esplicitare nel POS dell'impresa esecutrice. Tali procedure, normalmente, non devono comprendere elementi che costituiscono costo della sicurezza e vanno successivamente validate all'atto della verifica dell'idoneità del POS.

Sono previste procedure: SI NO

MISURE DI COORDINAMENTO RELATIVE ALL'USO COMUNE DI APPRESTAMENTI, ATTREZZATURE, INFRASTRUTTURE, MEZZI E SERVIZI DI PROTEZIONE COLLETTIVA

SCHEDA: Utensili elettrici portatili

Fase di pianificazione
(2.1.2 lett. f)

Categoria: Attrezzature

Descrizione: Utilizzo di utensili elettrici portatili.

Fase/i d'utilizzo o lavorazioni:

Posa dei telai e dei chiusini

Posizionamento/spostamento di barriere e segnaletica

SCHEDA: Autocarro

Fase di pianificazione
(2.1.2 lett. f)

Categoria: Macchine

Descrizione: Uso di autocarro.

Fase/i d'utilizzo o lavorazioni:

Conglomerato bituminoso per strato di usura

Posa dei telai e dei chiusini

Posa in opera di segnaletica orizzontale

Scarifica di strati in conglomerato bituminoso

MODALITA' ORGANIZZATIVE DELLA COOPERAZIONE E DEL COORDINAMENTO

(2.1.2 lett. g); 2.2.2 lett.g))

- Trasmissione delle schede informative delle imprese presenti
- Riunione di coordinamento
- Verifica della trasmissione delle informazioni tra le imprese e lavoratori autonomi
- Altro:

DISPOSIZIONI PER LA CONSULTAZIONE DEGLI RLS

(2.2.2 lett. f)

- Evidenza della consultazione
- Riunione di coordinamento tra RLS
- Riunione di coordinamento tra RLS e CSE
- Altro:

ORGANIZZAZIONE DEL SERVIZIO DI PRONTO SOCCORSO, ANTINCENDIO ED EVACUAZIONE DEI LAVORATORI

(2.1.2 lett. h)

- a cura del committente
- gestione separata tra le imprese
- gestione comune tra le imprese

RISCHI NON MISURABILI

1. Incidenti stradali per mobilità	
Descrizione	E' stata effettuata una specifica valutazione dei rischi per la sicurezza associati agli incidenti stradali per l'impiego nei compiti lavorativi di veicoli e mezzi di trasporto aziendali, in conformità alle disposizioni normative contenute nel D.Lgs. 81/08 smi.
Attività lavorativa o compito elementare ove il rischio è presente	
Gruppo omogeneo dei lavoratori esposti	

Criterio di Valutazione adottato

Tra le considerazioni che occorre effettuare per valutare più correttamente il valore da attribuire alla probabilità ci sono anche i km percorsi in media ed il tipo di viabilità utilizzata.

Pertanto, la probabilità nel caso di uso quotidiano di un mezzo all'interno del perimetro di impianto deve essere corretta dalla considerazione di cui sopra e conseguentemente ricondotta ad un livello di probabilità più adatto al contesto valutativo del rischio. Nella valutazione complessiva incide anche il grado di sicurezza attiva/passiva dei mezzi impiegati ed il loro stato manutentivo.

Probabilità: la probabilità può assumere valori da 1 a 4 in relazione alla frequenza di utilizzo del mezzo analizzato.

Gravità: vista la casistica sulla gravità degli effetti connessi agli incidenti (stradali, aerei, ferroviari, ecc.) e i criteri generali il valore della gravità assume valori compresi fra 1 e 4 in relazione al tipo di mezzo prevalentemente utilizzato.

Probabilità Gravità		
Ri = P X G	Stima del rischio iniziale (Ri)	Valutazione
	<i>Indefinito</i>	Rischio indefinito

Stima del rischio residuo (Rf)			
Ri X Ktot	Stima	Valutazione	Procedure di intervento
	<i>Indefinito</i>	Rischio indefinito	

2. Schiacciamento per investimento	
Descrizione	Il pericolo di schiacciamento per investimento è legato ad eventi accidentali dovuti in genere ad una non corretta organizzazione dell'ambiente di lavoro (spazi di manovra insufficienti o scarsamente illuminati), a manovre errate o conduzione dei mezzi nel non rispetto delle istruzioni d'uso da parte di personale non formato (forte velocità, repentino cambio di velocità o trasporto di carichi che impediscono la visuale), carenza di segnaletica di sicurezza e di avvertimento, mancanza o malfunzionamento o disattivazione dei dispositivi acustici e luminosi, carenza di manutenzione del sistema frenante.
Attività lavorativa o compito elementare ove il rischio è presente	
Gruppo omogeneo dei lavoratori esposti	

Criterio di Valutazione adottato

La valutazione dei rischi per la sicurezza connessi a urti, schiacciamenti e tagli è effettuata stimandone la probabilità di accadimento e la relativa gravità.

La stima tiene conto della conformità normativa del luogo e delle attrezzature, nonché delle modalità e dell'organizzazione del lavoro.

L'attribuzione dei valori di P e G è fatta con i criteri di seguito riportati.

Probabilità: la probabilità può assumere valori da 1 a 4.

Gravità: il valore della gravità assume valore da 2 a 4.

Probabilità		
Gravità		
Ri = P X G	Stima del rischio iniziale (Ri)	Valutazione
	Indefinito	Rischio indefinito

Stima del rischio residuo (Rf)			
Ri X Ktot	Stima	Valutazione	Procedure di intervento
	Indefinito	Rischio indefinito	

PROCEDURE

ISTRUZIONI OPERATIVE PER CORONAVIRUS SARS-CoV-2

[Istruzioni per proteggersi dalla contaminazione del nuovo Coronavirus]

NUOVO CORONAVIRUS

Dieci comportamenti da seguire

- 1** Lavati spesso le mani con acqua e sapone o con gel a base alcolica
- 2** Evita il contatto ravvicinato con persone che soffrono di infezioni respiratorie acute
- 3** Non toccarti occhi, naso e bocca con le mani
- 4** Copri bocca e naso con fazzoletti monouso quando starnutisci o tossisci. Se non hai un fazzoletto usa la piega del gomito
- 5** Non prendere farmaci antivirali né antibiotici senza la prescrizione del medico
- 6** Pulisci le superfici con disinfettanti a base di cloro o alcol
- 7** Usa la mascherina solo se sospetti di essere malato o se assisti persone malate
- 8** I prodotti MADE IN CHINA e i pacchi ricevuti dalla Cina non sono pericolosi
- 9** Gli animali da compagnia non diffondono il nuovo coronavirus
- 10** In caso di dubbi non recarti al pronto soccorso, chiama il tuo medico di famiglia e segui le sue indicazioni

Ultimo aggiornamento 24 FEBBRAIO 2020



Ministero della Salute



www.salute.gov.it

Hanno aderito: Conferenza Permanente per i rapporti tra lo Stato, le Regioni e le Province Autonome di Trento e Bolzano, Fimmg, FNOMCeO, Amcli, Anipio, Anmdo, Assofarm, Card, Fadoj, FederFarma, Fnopi, Fnopo, Federazione Nazionale Ordini Tsrn Pstrp, Fnovi, Fofi, Simg, Sifo, Sim, Simit, Simpios, SIPMeL, Sifi

STIMA DEI COSTI DELLA SICUREZZA

N°	Articolo	Indicazione dei lavori e delle provviste Misure	Quantità	Prezzo	Importo
		Oneri sicurezza			
1	NC.30.300.0020. a	Segnaletica di cantiere - primo segnale Posa e successiva rimozione di segnali mobili su supporto zavorrato di qualsiasi tipo e dimensione, da mantenere per tutto il periodo necessario, indipendentemente dalla durata delle operazioni e da rimuovere a fine dell'utilizzo in aree adiacenti a quelle di cantiere (al di fuori di dette aree) sulla base di specifiche necessità, quando non siano già compresi nel Capitolato Speciale, individuate e ordinate per iscritto dalla Direzione dei Lavori o dal Coordinatore della Sicurezza: per il primo segnale mobile			
		4,000	4,000		
		Totale cad	4,000	27,90	111,60
2	NC.30.300.0020. b	Segnaletica di cantiere - segnali successivi Posa e successiva rimozione di segnali mobili su supporto zavorrato di qualsiasi tipo e dimensione, da mantenere per tutto il periodo necessario, indipendentemente dalla durata delle operazioni e da rimuovere a fine dell'utilizzo in aree adiacenti a quelle di cantiere (al di fuori di dette aree) sulla base di specifiche necessità, quando non siano già compresi nel Capitolato Speciale, individuate e ordinate per iscritto dalla Direzione dei Lavori o dal Coordinatore della Sicurezza: per ogni segnale mobile oltre il primo posizionato nella stessa area			
		8,000	8,000		
		Totale cad	8,000	14,41	115,28
3	1U.04.120.0530	Operazioni di movieraggio Operazioni di movieraggio, in prossimità di cantieri stradali, per la gestione del traffico veicolare e/o pedonale interferente con le attività di cantiere, da utilizzare qualora non sia sufficiente la sola segnaletica stradale obbligatoria e non sia possibile ricorrere all'utilizzo di una coppia di semafori mobili. Le operazioni di movieraggio saranno svolte da due movieri muniti di apposito segnalatore rifrangente o luminoso (es. bandierina, paletta bicolore rosso/verde, torcia elettrica luminescente, ecc.), posti a ciascuna estremità della strada. Il coordinamento dei movieri potrà essere stabilito a vista o in base alla distanza con apparecchi radio ricetrasmittenti o tramite un terzo moviere intermedio munito anch'esso di apposito segnalatore. Per m ² di lavorazione stradale eseguita.			
		5000,000	5.000,000		
		Totale mq	5.000,000	0,15	750,00
		Totale 02 - Oneri sicurezza €			976,88